民報

THE MIN PAO

登記證 內政部警字一五九九號 中宣會中字九七九號

中華郵政特准掛號立案執照總包特別優益每選之新聞紙

第一千二百三十號

今日三大張售大洋三分四釐

館址 上海山東路二八六號

電話 營業部 九三八一六 編輯部 九一四六八

電報掛號 三〇四六

定報價目 ▲國內每月洋一元三個月洋二元七角半年洋五元全年洋九元（日本朝鮮同）▲香港澳門每月洋二元三角▲歐美各國每月洋三元報費先惠郵票九五折算

廣告刊例 ▲特等新聞欄三行起碼每日每行洋九角▲乙種特等新聞欄四行起碼每日每行洋四角半▲頭等封面及社評前二行起碼每日每行洋一元八角▲緊要分類短行六十字起碼每日每字洋二分五厘▲一英寸六方寸起碼每日每方寸洋一元二角

商務印書館輯印

叢書集成

新聞紙本 發售預約 本月底截止

預約售價 每冊只合 七分

分期交款 每月只付 十元

全書四千冊，預約價一次付清者二百八十元，每冊平均只售七分，比道林紙本更便宜一半。敝館爲流通名貴實用之國學古籍起見，特將售價減至最低程度，公私藏家允宜趁此時機，及早訂購！

預約價除一次付清外，另定分期交款辦法，訂購時先付四十元，以後每月只須付款十元，更覺輕而易舉。萬金難求之原書，今僅費二三百元即得之，且書款不限於一時付清，其便利爲何如？

本書道林紙本 同時續售 預約辦法附載新聞紙本預約簡章內

樣張 附預約簡章 叢書百部目錄 分類子目統計等 索閱即贈

目錄 附樣張預約簡章 叢書百部提要目錄子目分類說明等 每冊實價二角

胡文虎啓事

敬啓者 文虎此次率領馬華選手返國參與六屆全運會，辱承政府諸公及社會各界熱烈歡迎優予招待，至爲感激。本擬於全運會後定期邀請歡聚，藉領教益，幷赴西北各地考察政治經濟農村教育及工商業等，以供僑胞回國投資之借鏡，無如疊接星港來電，急須南返處理，匆匆於本日登輪南行，不及一一踵府拜辭，心實不安，數月後當再返國，以圖良晤，除分別函謝致歉外，恐有不週，謹再登報藉表微忱，幸希鑒諒。

第六屆全國運動大會籌備委員會爲舉行賑災賽通告

字第四七四號

案查本屆運動大會定於十月二十日閉幕，業經本會通告在案，茲應上海籌募各省水災義賑會之函請，暨江南陸心丹等十四人之請願，爲救濟各地水災災民起見，特定於十月二十一日（星期一）在游泳池，十月二十六日（星期六）在運動場舉行賑災賽，香港隊周來甯隊等亦均加入，所得券資移送水災義振會支配，務請各界踴躍惠臨，共襄義舉，所有觀衆一律須憑購券入場，大會期內之各種贈券一概無效，幸各注意，特此通告。

中華民國念四年十月十九日 籌備主任吳鐵城 副主任潘公展 郝更生

製墨工會婺源支部通告

爲通告事凡屬本支部失業會員，准十月三十日以前每人均可向會借洋二元，藉資救濟，過期概不通融，特此聲明。會址南市梅家弄藥王廟內

上海華商公共汽車公司第五路車改停新虬江路公告

敝公司第五路車輛原定北站寶山路口起至市政府宿舍止，茲敝公司爲交通需要起見，定於本月二十日起，將該五路車改在北四川路新江路口起點，沿途車站（除北站外）其餘均依原定，特此奉聞，仰各界公鑒。

新新公司

新新播音臺 週波七八〇

秋季大減價

優待全運選手 凡屬選手賜顧特別優待詳細辦法標貼各部公告

新到大批各口粗細皮貨 減自一折起沽 ▲二樓皮貨部

國產雙幅最新印花四十餘種 西麗綢 每尺一元二角八分 ▲綢緞部

新新旅館 大房一間小間概收 減六折

洋什部：平邊男庄兔子呢帽 特沽每頂二元九角半／新樣什色羊毛冷童衫 特沽每件九角半

五金部：謙信正號 搪瓷痰盂 每對特沽三元八角／大批最新式省煤火爐 特別大傾銷

襪部：男庄長統絲襪 賤賣一雙一元三角／女庄中統絲襪 犧牲一雙一元二角

方俊傑律師代表泰康米號康耕泉君緊要啓事

茲據上開當事人來所委稱查泰康米號自民國廿年創設以來四載有餘，茲因鄙人另營他業無暇兼顧，自登報日起將坐落麗園路八六三號泰康米號所有一切店基生財概行推盤與張永泉君繼續營業，嗣後對於該號任憑張君處置或換牌加記以及營業盈虧概與敝人無涉，至推盤以前人欠欠人仍由鄙人負責清理，再前用泰康米號名義對外所負一切保證責任亦同時解除，特此鄭重聲明，爲此委請律師代表登報通告等語前來，據此合亟代爲登報聲明如上。事務所白爾路裕福里十九號 電話八三三〇

焦鼎恩律師代表阮吳氏聲明與逆子阮靈根脫離關係

據當事人阮吳氏聲稱逆子阮靈根現年二十四歲，平日不務正業，經習嗜好，有子女遇來不務生業，自甘墮落，屢誡不悛，似此忤逆不肖，惟有宣告脫離關係，嗣後阮靈根如有在外向人借貸及其他一切行爲概爲氏無涉，特委請代爲登報聲明等情前來，合代聲明如上。事務所愛多亞路六九二號 電話九〇七六〇號

同和律師會計事務所 施幼孚律師代表青浦金鎮澤陳凌氏緊要啓事

茲據上開當事人來所委稱緣先夫仲玉公於民國十五年十月間去世，身後無兒，所有遺產由氏享受，十八年間先姑費氏逝世，時由親屬議定遠房子姪分別贈與田畝，惟內有一房因田不要，故每年酌給銀洋一百元支取（約合當時十二畝租息）以敦族誼，至民國二十二年正月間先姑喪葬費田五十畝除田房財產完全歸瑞享受，未成年由其法定代理

氏除几時指定夫弟仲方之子我東爲遺產繼承人取名瑞，親鄰可證，現氏患病危殆，爲免將來糾紛計，撥給養女影霞田四十畝及

人管理，除訂立遺囑以資證明外，惟恐他房覬覦財產藉端爭奪，爲特委請貴律師登報聲明，俾衆週知等情前來，據此合亟代爲登報啓事如上。事務所上海靜安寺路同和里四號 電話三五九〇五

朱蘭嘉律師代表陶明德女士聲明脫離許姓家屬關係通告

茲據上開當事人聲稱余念六歲時與浙江杭縣許叔治同居，民國七年叔治病故，第郎不事扶養，迫余離家，依母族兄妹等兼作女紅度日，民國十八年明德自紅度日，治公及程氏夫人子女八妹四柩營葬於杭縣留下鎮，了卻向平之願，近來日衰，許姓子女均各自生活，對余生前既不能盡扶養之義務，惶論身後，茲紛計迫不得已，惟有委請貴律師代表登報並函知家長許公仲方聲明脫離許姓家屬關係等語，除代函知外，合代通告如上，即希公鑒。事務所上海霞飛路五鳳里十一號 電話八二七一九號

黃達平 曾杰 律師代表永春祥洋貨號清理召盤通告

茲據當事人永春祥洋貨號店主來稱近受市面不景氣影響，以致週轉不靈，無法維持營業，於本月十八日停止營業，現爲清理債務起見，委請代爲清理召盤等情前來，據此呈報法院外，合亟通告各債權人於十日內持證來所登記，逾期作自願拋棄論，至該號債務人亦希於上開期內將所欠款項如數送來，以清手續，免致訴追，再如有意受盤者，請來所接洽，特此通告。事務所辣斐德路一二〇號 嵩山路二〇號 電話八四二六二

江蘇上海地方法院布告 第一〇二五號

爲佈告事查本院執行濟豐錢莊與姚仁興欠款涉訟一案，將債務人姚仁興所有坐落三十保二區六圖麗字圩四九七號張子綬戶則田八畝五分二厘一毫施行查封在案，查關於上項田地單證未據債務人呈繳，合行公告作廢，俾衆週知，此佈告。

中華民國二十四年十月十七日 院長駱通

債權人濟豐錢莊

江蘇上海第一特區地方法院八四六二號公告

（清理泰豐罐頭食品股份有限公司財產案依破產法辦理）

爲公告事查本院民國二十三年度易字第三零號聲請人即債權人同慶錢莊等聲請爲債務人泰豐罐頭食品股份有限公司宣告清理一案，業經本院准於中華民國二十四年四月二十二日下午四時宣告清理在案，現破產法業已施行，所有一切清理程序應按照破產法施行法第一條及破產法第二章第一節規定應適用破產法和解程序，茲將監督人姓名及本院所選任之監督輔助人姓名住址暨第三次債權人會議期日會議地點分別列後，除已知之債權人及債務人另以通知書送達外，合行公告一週知，仰各債權人准時參加會議，勿得自誤。

計開

一 監督人姓名 監督人推事俞履德

二 監督輔助人姓名住址 監督輔助人李鼎會計師住圓明園路一三三號六樓六一五號五二七號

三 債權人會議期日 本年十月二十五日下午二時

四 債權人會議地點 北京路貴州路口湖社

中華民國二十四年十月十二日

平漢鐵路管理局招商承辦庶務用品廣告

本局所需文具紙張印刷傢俱以及雜件等類庶務用品，每月約計二萬餘元，均係公開招標承辦，凡具有正式舖面，願與本局往來者，可自即日起，向本局庶務課登記，每遇購辦物品時，由本局將標函直接寄發，所有交貨付款等項詳細手續，請向本局庶務課或北平庶務留平保管室面洽，或函商均可也。登記費一元，凡已登記者，即取得投標權，以後每遇 地址，漢口法租界，北平東長安街

國際週報 第十三卷 第九期

要目 時事短評 意阿交綏與地中海情勢（大經） 羅斯福之情報機 子駿 波蘭復國後與歐洲各國之關係 周琛 羅斯滋蒂與英日協調（維猷） 英法對德政策之差異 楊祖詒 英意衝突檢討 馬性初 國際時事 本刊定價每冊大洋五分半年連郵一元一角全年二元國外加倍「郵票代銀九五折」社址南京湖南路十八號除各地書局代訂外不另設分館處訂閱者最好請直接向本社函洽

美妙的品質
完善的製法
可愛的香味
精緻的裝璜
這些都是
五華牌香烟的特點

人獅商標爲高等品質之表識務請認明爲要

勒脫自脫公司著名出品

SPHINX.

軟木烟頭

五華牌

CNA-80

社評 改過 (明)

事之最危險者、不在於有過而不自知、在於知過而不肯改、更在於肯改而不能改、尤在於能改而不可改、語云、「人非聖人、誰能無過、」即聖人亦未免有過、聖人之過能自知能改、此孔子所以有學易無大過之言、孟子言「禹聞善言則拜」、則禹或有時或不自知其過、拜善言以來人之規諫、故曰、事之最危險者、不在於有過而不自知也、

過不自知、而求人之使我知、求人之使我知、惟有不改、過以納人之言、不知過而不改、一知即毅然改之、此種不貳過之行爲、非大勇者不能、若恆人之情、有過必不自知、聞人之言、亦不能翻然即悟、即翻然悟之於心、而不肯毅然改之於行、不肯改過、是學養未深者普通之心理、然苟諄諄不倦、徐化其矜持之心、而引之於大中至正之路、則其過也、必有能改之一日、故曰、事之最危險者、不在於知過而不肯改也、

改過不是一時之勇氣、須有持久之毅力、以一時之勇氣而改過者、不轉瞬即復其故步、必有毅力以持久之、然後過之在我身、既已去之、不使復返、常人之情、激其勇氣、亦能猝然自新、而進銳退速、不能向新之路而進步、反向舊之路而退步、非其智之所不知、乃其力之所不能、不能與不知異、不知者諄諄言之使之知、不能者當循循誘增其能、因其本有悔過之知識、而無改過之能力、能力既已增進、則舊染之汙、必能一洗而新、故曰、事之最危險者、亦不在於肯改而不能改也、

不自知過者、可有方法使之知、不肯改過者、可有方法使之肯、不能改過者、可有方法使之能、故尚非事之最危險、其最危險者、既自知矣、既肯改矣、既能改矣、而有種種之關係、而有種種之牽制、層層縛束於過之中而不可改、蓋不自知不肯改不能改、決之一人之心理與學力、不可改者已鑄成社會之大錯、認非爲是、認黑爲白、造過之因者、陷於是非黑白混亂之中、無由自拔、故曰、此事之最危險者也、

學說之錯誤、最容易造成此種之危險、好奇喜新、每每圖一時之快意、原爲一人極小之過、入於一般淺薄青年之耳、變本加厲、其父殺人報仇、其子必且行劫、橫流之所至、即導源者亦淪胥以沒、以學說之一時之過、而至有不可改之現象、則眞事之無可如何者矣、

蔣委員長昨由京飛甬返籍
偕夫人抽暇省視先塋 月杪回京出席六中會

本報二十日南京電 蔣委員長二十日下午二時半、偕夫人乘容克斯機飛返奉化原籍、汪院長朱培德等均赴機場歡送、侍衛同時另乘福特機隨護、

中央社二十日南京電 蔣委員長偕夫人、二十日下午二時三十五分、由京乘容克斯機飛甯波、轉乘汽車返奉化原籍、隨從人員、則分乘福特一二兩號機、福特二號、係一時半起飛、福特一號隨容克斯後、馬超俊陳布雷及財孔女公子等均往送行、預計五時左右可抵甬、蔣委員長以距六中全會尚有旬日、故抽暇返里一行、月杪即回京出席、

本報二十日甯波電 蔣委員長夫婦二十日由京乘容克斯機飛甬、下午四時在鎮海南泓機場降落、轉乘汽車回奉化溪口原籍、隨從人等、另乘飛機兩架、在櫟社機場降落、聞蔣委員長此來係省視先塋、

傅秉常來滬 謁孫報告憲草修正案
較原草案共删五章新增一章 在立法技術上有顯著之進步

中央社二十日南京電 傅秉常念日晨賫修正後之憲草赴滬、向孫科報告、日內即返、修正案較原草案章數删減情形、經探悉如次、原草案省縣市三章、併爲地方制度章、另在該章內、分省縣市三節、原草案財政軍事兩章、亦已删除、所有該兩章必需要之條文、已分別容納於中央政府及國民大會、國民經濟兩章內、共删五章、新增一章、修正案計分總綱、人民之權利義務、國民大會、中央政府、地方制度、國民經濟、教育、附則八章、又據參加審查憲草之吳尙鷹語記者、中央此次決定在國家根本大法內、不應有類似施行法之條文、在立法技術上而言、修正案確較原草案有顯著之進步、

林主席昨返閩垣

中央社二十日福州電 林主席二十日離青芝、赴鼓山、午在山赴陳培錕宴、下午返省程埔頭私邸、將巡察省社教各機關、

胡漢民抵柯洛業 擬赴巴特洛海療疾

路透社十九日德國柯洛業電 胡漢民偕其二女公子及隨員今日抵此、當道曾予迎迓、胡氏現擬赴巴特洛海療疾數星期、

哈瓦斯社十九日柏林電 中國國民黨要人胡漢民、曾在佛朗克孚城附近腦漢溫泉休養數星期、頃率其女胡木蘭暨祕書醫師行柯洛業城、當地市長愛白爾、交通局主任華爾賴夫、前往拜訪胡氏、當向之表示謝忱並謂、渠對於新德國精神、感有深刻印象云、

陳儀今日赴台灣 參觀台北博覽會

中央社二十日福州電 陳儀定念一日乘逸仙艦赴台、參觀博覽會、省府主席職務、由高登艇代行、陳訓泳亦擬附艦同往、隨員選定李世銳等、

黃紹雄昨晨抵京

中央社二十日南京電 黃紹雄二十日晨由滬乘車抵京、當於午前晉謁當局、報告浙省政情、日內即返杭、

赴日考察團昨抵名古屋

日聯社二十日名古屋電 中國考察團、二十日晚九時由奈良抵名古屋、下榻萬世飯店、二十一日出席名古屋市長舉行之歡迎午餐會後、視察市內各工場、下午五時出席商工會議所歡迎會、

津東亞經濟協會昨開成立會 鈕傳善等任理事

本報二十日天津電 津聞人鈕傳善、高凌霨等發起組織之東亞經濟協會、二十日開成立會、津日副領及各界名流多蒞會、當場推定鈕傳善高凌霨、孫洪伊等十五人爲理事、葉庸方吳靄宸等十八人爲候補理事、該會將致力於路礦棉事業之發展、

秦德純昨抵平 謁宋商察保安隊編制
熊斌昨晚南下返京

本報二十日北平電 熊斌二十日晚赴京、秦德純晨抵平謁宋、商察保安隊編制事、

中央社二十日北平電 秦德純應宋哲元電召、二十日晨由張垣來平、下車後、即衞戍部訪宋、商察東保安隊問題、日內即返察、

中央社念日北平電 熊斌在平公畢、二十日晚回京謁蔣委員長、宋哲元秦德純蕭振瀛等均到站歡送、

商震返保期未定

▲昨接見李培基垂詢政務

中央社二十日北平電 商震二十日在寓接見李培基等、垂詢政務、返保期未定、是否南下出席六中全會、亦無確訊、

司法院解釋刑事審判程序

本報二十日南京電 司法院令各省高院、解釋刑事審判程序、謂經統一解釋法令會議決、凡被告所在不明、將傳票用公示送達、係合法傳喚、苟無正當理由、而不到庭、第二審得逕行判決、

粵市各區分部今初選五全會代表

中央二十日香港電 廣州市黨部各區分部、定念一日初選五全代會代表、市黨部定念四日舉行複選、

冀黃河南二段新埽盡陷

本報二十日濟南電 冀黃河南二段溜衝、新埽盡陷、搶堤蟄動、正搶救中、

中央社二十日保定電 冀黃河南三四段、形勢極危、大溜迫近大堤僅數公尺、如該堤不保、則東明縣城可虞、現被淹之冷寨小劉莊馬店宛頭各村災民二千餘人、情形極慘、亟需優振救、

本報二十日濟南電 二十日鄄城水落、格堤殘埝頭及退埝均平穩、江蘇壩土工開標興修、

六塘軍屯水勢漸平穩

中央社二十日徐州電 六塘軍屯鹽河各河、水勢昨日漸趨平穩、人心少安、沭陽南關蕩仍大水洋溢、郯縣長督率民夫、仍在搶堵、東海何縣長以沭陽水勢較穩、已放棄二道防線、退築本境之第三道線、沭陽官民仍請何縣長繼續協助、俟全部完成再行撤回、又軍屯河潰決、淹沒黃營屯河兩鄉、災情特重、黃營被淹十二村、計六百餘戶、田四百四十餘頃、屯河鄉被淹二十餘村、計千餘戶、田三百五十頃、其外尙有十字鄉河中鄉、被災亦重、災區學校全部停頓、

本報二十日徐州電 灌海南六塘河受鹽河海潮洶湧猛注、二十日決潰四十丈、三道防黃堤、岌岌可危、

川行營定一日成立
顧祝同賀國光等月內赴渝 蓉行營參謀團昨停止公文

中央社二十日成都電 川行營準十一月一日在渝成立、成都行營及在蓉之參謀團、二十日起停止公文、日內即分別結束、參謀團一部份人員、已離蓉赴渝籌備、贛鄂調川人員、一日前均可到達、顧祝同賀國光楊永泰、亦定日內赴渝、楊並轉京一行、行營成立後、將在蓉設辦事處、就近指揮剿匪事宜、已內定韓德勤爲處長、

關內外貨物聯運 今日將繼續商洽

本報三十日北平電 關內外貨物聯運、已具化、日代表山池等日內再來平、繼續商洽、

中央社二十日北平電 關內外貨物聯運事、前經雙方代表在平商議後、各向主管機關請示、茲定於二十一日繼續討論、關外代表小池杯、津北甯路代表柏華等、定念一晨來平、東方旅行社經理張水淇、二十一日亦可由滬來平、如二十一日不及集議、則改二十二日舉行、

戴愧生過陝晉京

中央社念日西安電 中委戴愧生以六中會舉行在即、十九日乘歐亞機由蘭飛陝、晚搭隴海車晉京、青海五全會代表燕化棠同行、

居正昨抵京 汪院長等親往祝壽

本報二十日南京電 居正二十日六十壽辰、居於晨由滬到京、前往道賀者、有汪精衛、馬超俊、顧孟餘、陳樹人、陳調元、程天放、焦易堂、洪陸東、謝健等、及司法部職員、

中央社二十日南京電 居正念日六秩誕辰、十八日曾赴滬避壽、旋以戚友探請、於十九日離滬、念日晨抵京、即返柏井私邸休息、往賀者有汪戴兩院長、及石瑛焦易堂謝冠生茅祖權洪陸東謝健以及院部同人親友百餘人、居親自招待、並設筵款宴、晚間並有院部同人串演平劇崑劇、以資慶祝、

蔣志澄昨返廬山 廬山租地財產開始審查

中央社二十日南昌電 潯電、蔣志澄念日由京返廬、中英會計師開審查英租避暑地財產、約三四日竣事、然後正式簽字、

本報二十日南京電 蔣志澄、定

蔣令嚴查鄂辦賑人員舞弊

本報二十日漢口電 蔣委員長據報、鄂辦賑人員有浮濫舞弊情事、特令鄂省府查明、從嚴懲處、

李平衡在返國途中

中央社二十南京電 實部息、李平衡十日由歐起程返國、代表皖省出席五全會、約十一月四日可抵滬、所有李離任期間國勞理事職務、由包華國暫代、

日義勇隊遊青龍橋

中央社念日北平電 日義勇隊五十名由隊長田中率領、二十日晨赴南口青龍橋遊覽、

瀋陽日軍警逮捕大批基督教徒
英美烟公司英職員住宅被搜 駐當地英總領事已提出抗議

路透社二十日北平電 據外人消息、上星期瀋陽有大批中國基督教徒、爲日警與憲兵逮捕、共計五十八人、內有愛爾蘭教會之中國醫士與看護婦、英美烟公司僱員、匯豐銀行買辦、中國教師教員、及某教會所辦女學校之學生人等、後又搜查英美烟公司英職員之住宅、被捕諸人皆爲一文會會員、每日納捐一文、以辦貧民教育、日當局指該團體有共產性質、故出此舉、被捕諸人皆基督教徒、或與青年會有關、或爲愛爾蘭教會之職員、聞瀋陽英總領事已向地方官提出抗議、

教部令討論中小學課程標準

中央社二十日南京電 教部定二十一日晨開中小學課程標準討論會、除主管司司科長均出席外、並請定專家陳鶴琴夏丏尊等十七人、參加討論、

法部函請教部取銷法科招生限額

本報二十日南京電 法部二十日函教部、請令全國各大學取銷法科招生限額、以指導人民行使四權、

江浙螟害調查報告

中央社二十日南京電 中央農業實驗所前派技正蔡邦華調查江浙螟害、據報告蘇較浙爲烈、其損失百分率

時人行蹤

本報二十日南京電 新川建廳長盧作孚、二十日由滬抵京、謁中央當局請示、赴川期未定、

中央社念日南京電 皖財廳長楊綿仲、二十日晨抵京、候謁孔祥熙、報告該省財政情形、留三數日返省、

中央社念日天津電 殷汝耕來津事畢、念日下午赴平、

中央社念日香港電 余漢謀十九日派第一軍副官處長趙瀾返省、晉謁陳濟棠報告裁撤贛綏靖區事、

德使赴大同遊覽

中央社念日北平電 德大使陶德曼、十九日晚乘車赴綏轉大同遊覽雲岡石佛、然後至張垣、約二十二日返平、

本屆高考擁擠 京分兩次舉行
京粵典委日內明令發表

中央社二十日南京電 京高考試務處以本屆在京應試者達二千餘人爲避免擁擠計、第一試將分兩次舉行、入場證日內即開始發給、將先由應第一試者領取、免除第一試者後領、至京粵兩典委會委長及典委、國府日內即可發表、

公有財產保險 應改由信託局承辦
政院通令所屬遵照

本報二十日南京電 政院據財部呈、信託局已開業、凡公有財產保險、應請通令各機關、嗣後每年保險、應一律改由信託局承辦、政院二十一日令所屬遵照、

灤河鐵橋開工重築

中央社二十日天津電 北甯路重築灤河鐵橋、現材料已運齊、二十日晨正式開工、

財印局工人千餘 持香跪求全體復工

本報二十日北平電 財印局工人千餘、二十日持香至吳大業宅跪求全體復工、吳未見、迄午始經警勸散、

陝省黨部通過十六縣黨費辦法

中央社二十日西安電 陝北綏德等十六縣、田賦已蠲免、各縣黨費支領困難、省黨部特通過暫行請領辦法九條、令各縣遵照、

隴路組視察團 考察各站工作成績
昨午赴徐今赴連雲港

中央社廿日徐州電 隴海路局長錢宗澤、約路局機車工警四處高級人員、組織全路視察團、錢任團長、由鄭乘專車東來、沿路視察各段站工作成績、廿日午抵徐、分組考察各段站、晚集徐段全體員司、由錢訓話、指示考察利弊、廿一日再作詳細檢查、畢、即乘專車東去、俟將連雲港視察完畢、即赴西段視察、以備爲全路改進參考、並藉此爲員司工作之考成、此次總視察、尙爲隴海路歷史上之創舉、

贛水電廠年內興工

中央社二十日南昌電 贛水電廠自興建設銀公司訂定合同後、即着手工程進行、現各項材料均已購齊、年內興工、

徐州消防大演習

中央社二十日徐州電 徐州二十日晨在故黃河灘舉行消防大演習、計到工安局及津隴兩路暨各區救火機二十餘局、由隊長顧馨九指揮施救、成績甚佳、觀者萬人、

全運鄂女選手返漢

中央社念日漢口電 全運鄂女選手胡淑芳彭玉城盛興贊三人、二十日晚搭江新輪返漢、又全體選手十九日晚乘甯紹輪言旋、約二十二日可到達、

日僞軍又入俄境

塔斯社二十日莫斯科電 伯力方面續有關於本月十二日邊境衝突之報告、抵此、內稱當日「滿」軍一隊共四十八人、在離格羅德科伏西北二十五公里處之諾伐列賽加地方侵入蘇聯國境、該地國界顯明、離第二十號國界二公里、彼等循道向諾伐列賽加之東前進、深入蘇境二三公里(前報一公里有誤)、當時有蘇聯邊防騎兵前來、向彼等發信號、表示彼等已入蘇聯領土、彼等非唯不顧、且向騎兵放槍、並欲加以扣押、另有蘇聯巡查隊二隊凡十八人、馳往援救、當遭日「滿」軍用來福槍及機關槍射擊、如臨大敵、蘇聯防卒遵照防務條例回擊、強令日「滿」軍退入「滿」境、衝突結果、蘇聯班長科推尼科夫陣亡、前哨隊副隊長夫拉格及衛兵鄧區克受傷、蘇聯邊防隊應付此事、至爲英勇、且極鄭重、彼等俟日「滿」軍退回、即停止追擊、絕未越界云、

吉省大宇屯日軍激戰義軍
日軍十四人陣亡

日聯社十九日齊齊哈爾電 關東軍淸田部隊、十八日下午五時在吉林省大宇屯西南方十二公里地點、相遇「匪軍」二百九十人、兩方即時開火交戰、經過三小時後、「匪軍」始退、淸田大尉及部下十二人受傷、十四人戰死、

美招商承辦太平洋航郵

▲剪風號返美抵檀香山

國民新聞社十九日華盛頓電 太平洋船空郵務、招商承辦、將於明日由郵務部長發萊開標、投票者唯太平洋航空公司一家、據美國總商會當局聲稱、太平洋航郵開辦之後、美國與遠東雙方之商界將均受其利云、至於遠東方面曾否成立協定、則太平洋航空公司職員尙未發表、惟郵政當局相信、當在距離廣州香港及澳門不遠之處、早已成立協定云、

國民新聞社十九日中島電 東方剪風號今日已由此飛往檀香山、轉返美國、

國民新聞社十九日檀香山電 東方剪風號自關島飛往舊金山、已於今日下午四時二十分、由中島飛抵此間、

陝省府奉令 購緝北竄諸匪首
毛澤東生擒十萬元 林彪等生擒六萬元
諸匪首疲憊不堪不難成擒

中央社二十日西安電 省府奉蔣委員長令、北竄之匪、毛彭林博等匪首均在內、疲憊不堪、不難成擒、應重申擒捷賞格、由省轉令各區縣遵行、毛澤東生擒十萬元、獻首八萬元、林彪彭德懷生擒六萬元、獻首四萬元、博古周恩來生擒五萬元、獻首三萬元、其他僞中委軍團長師長、生擒三萬元、獻首二萬元、或著名之匪首、亦照頒賞格給賞、

張學良飛抵西安

中央社二十日西安電 張學良在漢料理行營結束事宜公畢、十九日下午三時五分飛返西安、邵力子楊虎城等均赴機場歡迎、

新十師兜擊謝匪

中央社二十日福州電 閩東殘匪被我痛剿後、謀突出封鎖線、新十師加緊進攻、連日在新萬桃坑擊斃謝作霖股匪衆甚多、

九師宣撫德化殘匪

本報二十日廈門電 德化張雄南匪部四散後、小股竄石牛山嚴搜中、九師在德設自新事務所、辦宣撫事、

班禪月初啓程 廢曆年底可抵藏

本報二十日南京電 班禪二十一日派代表朱福南由青來京、日內謁汪孔黃慕松、據朱云、班禪回藏、預定下月初啓行、廢歷年底可抵藏、中央社念日南京電 班禪辦事處副處長朱海山、今春奉命隨班禪赴青、現因班禪赴藏在即、特派朱東返向中央報告、並接洽經費事、十九日晚已由陝乘車抵京、定念一日謁汪院長、及黃慕松面陳一切、

陝省沿黃造林擬有辦法 視情形需欵酌給各縣補助費

西安訊、省府近據林務局呈、以前所擬本省沿黃造林計劃、雖已轉送實業部查核、迄今尚未定案、爲顧及目前需要起見、特擬具本省引渭沿黃造林之臨時實施辦法、請核示等情、當以所擬尚無不合、已轉咨實業部查核、茲錄其辦法原文如次、(一)組織、一、定名陝西省沿黃造林辦事處、二、處址暫設陝西省林務局、三、職員、正副局長秘書主任及其他職員兼任之、(二)經費、一、臨時數目兩萬四千元(實業部津貼六千元本省省政府另籌一萬八千元)、將來維持及擴充費、俟開辦後、再行呈請籌撥、二、分配原則、甲、行政人員由林務局職員兼任、不另支薪、乙、徵工造林、視各縣情形而定、(三)分配辦法、一、補助陝西省林務局對於沿黃與沿渭所設之林場、一面直接造林、一面指導各縣造林之林場、二、視情形之需要、酌量津貼沿黃與沿渭各縣之造林費、(四)預算、一、每月補充平民林場八百元、以一年爲限、共計九千六百元、二、視情形之需要、擬津貼大荔華陰華縣渭南等四縣、每縣百元、以一次爲限、共計四百元、三、每月補西安草灘林場四百元、以六個月爲限、共計二千四百元、四、每月補助咸陽林場四百元、以六個月爲限、共計二千四百元、五、視情形之需要、擬津貼興平、武功、扶風等三縣三百元、以一次爲限、共計三百元、六、每月津貼盩屋林場五百元、以六個月爲限、共計三千元、七、視情形之需要、津貼岐山、鳳翔、寶雞等三縣四百元、以一次爲限、共計四百元、八、每月補助郿縣齊家寨林場二百元、以五個月爲限、共計一千元、九、每月補助郿縣槐芽鎮林場七百五十元、以六個月爲限、共計四千五百元、以上九項、總計兩萬四千元、說明、(一)平民、朝邑、林場爲沿黃重要之林場、咸陽、盩屋、郿縣齊家寨、及槐牙鎮四場爲沿渭重要之林場、且爲各該部分直接造林及指導各縣造林之中心、果能補助、如上擬數目、則沿黃與沿渭造林工作、可收事半功倍之效、(二)二十四年度沿黃謂各縣之造林費、陝西省林務局業已規定、本冬由局切實指導造林、若再視情形之需要、予以津貼、當更能充實、(三)查此次造林、關係沿河保安、至重且要、一切實施、似應仍照本省特殊情形及已造林之實際狀況而定補助省場、抑或津貼各縣、係以速收實效爲前提、並無畸輕畸重之成見云

來電

▲張家口來電 各報館均鑒、奉行政院巧(十八日)電節開、奉國民政府令開、兼察哈爾全省保安司令宋哲元、另有任用、宋哲元應免兼職、此令、又奉令開、任命秦德純兼察哈爾省保安司令、此令、各等因、特達等因、遵於本月十九日、敬謹就職、除電復並分行外、特電奉聞、並盼明教、察哈爾省政府主席兼全省保安司令秦德純叩、號(二十日)政印、

雜電

本報二十日南京電 連雲警備設市、正籌備進行、俟就緒即成立、外傳政院對連雲設市暫緩擬議不確、

本報二十日廈門電 財部據專員邵鴻歸報、閩南漳浦縣舊鎮、爲漏私集中地、無盡新闢自由港、今關統稅管理所自省移廈、現擬先在舊鎮設查驗分所查緝、

高一涵赴湘巡視

中央社念漢口電 兩湖監察使高一涵、於念日晨率隨員二人、搭湘鄂特別快車赴湘巡視、開到長沙視察後、尚須赴各縣巡視、

立法院通過三種鐵道條例(續)

▲第三章 組織 (第二十八條)民營鐵道公司除股東會依公司法規定外、以董事會爲執行公司事務最高機關、(第二十九條)董事會由董事互推董事長一人或常務董事三人、主持公司事務、對外代表公司、(第三十條)左列各事項、應經董事會議決、一、重要規章之審定及修改事項、二、重要契約之審核事項、三、擴充設備及改造業務之審核事項、四、公司財產之籌劃及每年度總預決算之審核事項、五、公司職員名額薪金等級之規定事項、六、總經理及工務車務會計等最高級主管人員之遴選及其他高級職員之核准任免事項、七、其他重要事項、(第三十一條)監察人得列席董事會議、(第三十二條)民營鐵道公司由總經理秉承董事會綜理公司事務、但在工程時期、總經理得由總工程司兼任、前項組織之系統及規則、由公司詳細擬定、呈請鐵道部核定之、(第三十三條)民營鐵道公司員工、應以中華民國國籍人民充任、如必須用外國人時、應先呈請鐵道部核准、

▲第四章 工程 (第三十四條)民營鐵道軌距定爲一四三五公厘、但有特別情事、經鐵道部核准者、不在此限、(第三十五條)民營鐵道軌重、準用國營鐵道之標準、如有特別情形必須變更時、應呈請鐵道部核准、但至少每公尺不得小於三十公斤、(第三十六條)民營鐵道建築方法及機車車輛構造、應遵照國營鐵道各種標準規則及規範辦理、如有特別情形除左列各款外、得呈請鐵道部核准變更之、一、固定建築物之最小淨空、二、隧道之最小淨空、三、車輛之最大限、四、載積限、五、正式橋基之載重、六、輓鈎之種類式樣及其中心距軌頂之高度、七、車軔種類及軔管接頭之大小式樣、八、號誌之種類及用法、(第三十七條)民營鐵道公司於正式立案後、已逾原定開工時期、尚未開工者、鐵道部得撤銷其立案、但因不可抗力、不能如期開工、經聲敘理由、呈請鐵道部核准者、不在此限、(第三十八條)全線工程、應於原定期限內竣工、但因不可抗力不能如期竣工者、但聲叙理由、呈請鐵道部核准展期、(第三十九條)全路工程完竣、非呈經鐵道部派員履勘呈請核准後、不得開車營業、路線造成一段先行營業者亦同、(第四十條)路線如橫斷交通頻繁之道路時、應築天橋隧道或柵門、至其他須防危險之處、並應爲相當之設備或派人守望、(第四十一條)路線橫斷河川、有架橋築墩之必要時、以不妨礙行船及流水爲度、河岸如有堤壩等建築物、應維持其現狀、並防止危險之發生、(第四十二條)關於道路橋梁河川溝渠等工程之設施、應先呈該管地方行政官署核准、(第四十三條)民營鐵道遇有國營公營或其他民營鐵道須接續或橫斷該鐵道者、由雙方協定之、協議不諧時、呈請鐵道部決定、其接續或橫斷修築道路橋梁溝渠運河時亦同、(第四十四條)中央或地方政府或其他公司於相當距離以內、不得建築與民營鐵道路線平行之鐵道或道路、但鐵道網或國道網之路線不在此限、前項距離之遠近及平行之限度、以不直接競爭爲原則、由鐵道部就路線經過地方情形逐案核定之

▲第五章 營業 (第四十五條)民營鐵道之營業運輸、除應遵照國營鐵道客貨車運輸貨物分等及行車等規定外、應於呈報工竣開車營業前擬具左列各款、呈請鐵道部核准、遇有增減或變更時亦同、一、客貨運輸各項細則、二、客貨運價及附帶各種費用、三、行車保安各項細則、四、列車開到時刻圖表及說明、(第四十六條)民營鐵道應將行車時刻運費價目登載報紙或以其他適當方法公告之、遇有變更時亦同、(第四十七條)鐵道部因公益上之必要、得令民營鐵道變更列車速度次數、及開到時刻、並核減運價及費用、(第四十八條)民營鐵道載運客貨除運價章程訂明各費外、不得另行加費、(第四十九條)民營鐵道非經鐵道部核准、不得兼營其他附屬業務、(第五十條)民營鐵道運輸上必要之設備、鐵道部認爲不適當時、得令其改良或添設、(第五十一條)民營鐵道遇有行車上之重大事變、應立即電報鐵道部、並將詳細情形呈報查核、其平常行車事變、應照國營鐵道行車事變報告表格式按月彙報、(第五十二條)民營鐵道與國營或公營鐵道或其他民營鐵道等、爲聯絡運輸或交互通車時、關於聯運價目及設備之共同使用或變更、與其費用之分配、由雙方協議呈請鐵道部核定、(第五十三條)鐵道部因公益上之必要、得令民營鐵道與其他鐵道或公路航路辦理聯運、

▲第六章 財務 (第五十四條)民營鐵道公司之歲計會計統計事務、準用關於國營鐵道之法規辦理之、(第五十五條)民營鐵道公司應於每會計年度開始前一個月編造預算、呈報鐵道部備核、年度終了後編造會計統計年報呈部備核、(第五十六條)民營鐵道公司非撥提全路建築及設備折舊後、不得分配盈餘、前項折舊率由公司擬訂呈請鐵道部分別核定之、(第五十七條)民營鐵道公司全年純益超過實收資本總額百分之二十五時、其超過額之全數、應用以擴充或改良建築或設備、(第五十八條)民營鐵道公司得募集公司債、但應呈請鐵道部核准、前項公司債不得超過現值財產總額、但爲完成路線建設所必需者不在此限、公司債之償還時期、不得逾規定公司營業滿期之日、(第五十九條)民營鐵道公司財產、非呈經鐵道部核准、不得抵押、前項抵押財產、以建築物及車輛機器爲限、(第六十條)民營鐵道公司與他人簽訂契約、其有效時期不得逾規定公司營業滿期之日、

▲第七章 收賣 (第六十一條)民營鐵道經營期限、定爲三十年、自開始營業之日起算、其分段開始營業者、不論何段、首先開始、均以全路開始營業論、前項營業期滿後、政府得備價將鐵道之全部或一部或連同公司兼營之附屬營業收歸國營、但應於收買之一年前通知、並公告之、如不爲前項之通知時、鐵道公司仍得繼續享有營業權十年、並請鐵道部換發執照、但政府仍得於此後每十年滿前依照前項規定程序、收歸國營、(第六十二條)政府收買民營鐵道之一部時、鐵道公司於接收政府收買通知後、如有左列情事之一者、得於六個月內呈請政府全部收買之、不得拒絕、但逾期不得再行呈請、一、公司因政府收買其鐵道之一部、而致賸餘路線不能獨立營業者、二、政府收買鐵道之一部後、公司營業進款已不足抵償營業用款者、(第六十三條)政府收買民營鐵道及其附屬營業之全部時、應承繼鐵道公司所有全部資產、及經鐵道部核准之負債、收買一部時、政府承繼所收買之路產、至債務之承繼或償還、由政府與公司商定之、(第六十四條)政府於通知收買後九個月內、應由鐵道部選派專家若干人前往該鐵道依(第六十五條之規定、將公司財產詳細核實估價、並參合公司營業盈虧、計算收買價額、呈報鐵道部核定、向公司協商收買價額、公司對於核定價額、有異議時、得聲請鐵道部由雙方各派專家一人、至三人、並會同聘請專家一人或三人、組織評價委員會、重行評定價格、雙方不得再有異議、估價及評價期間、最長均不得逾六個月、評價委員會之費用、由政府與公司平均負担之、評價委員會於價格評定並報告政府及公司之日撤銷、(第六十五條)民營鐵道收買價額、以現存財產之公平估價及最近三年間營業之平均盈虧參合計算之、(第六十六條)政府實行接收時、應將收買價款全數以現金或公債票交付公司、前項公債票本息之担保方法、應得公司同意、(第六十七條)民營鐵道接到政府收買通知後、對於路線設備故意不爲適當之修理或疏於管理、致損及鐵道運輸能力行車安全或鐵道財產者、政府得予以糾正或通知評價委員會、

▲第八章 罰則 (第六十八條)民營鐵道公司、有左列情事之一者、鐵道部得撤銷其立案或停止其營業、一、因違背法律或基於法律所發之命令或違背呈准立案之附加條件、致有妨礙公益公安之行爲者、二、私收外股或私借外債者、三、非因不可抗力停止運輸繼續至三個月以上者、(第六十九條)民營鐵道公司未經呈准立案、擅行開工建築、或未經批准私將營業權移轉於他人者、鐵道部按其情節得勒令停工或撤銷其立案、並得處以二千元以下罰鍰、或令公司撤換董事、或其他負責職員、依前項規定撤換之職員、不得再受公司之委任、(第七十條)民營鐵道公司於工竣時、未經呈請派員履勘擅行營業、或受命改築而不遵行者、鐵道部得處以一千元以下罰鍰、(第七十一條)民營鐵道公司或其職員、有左列情事之一者、鐵道部按其情節得處以一千元以下罰鍰、一、依本條例應經鐵道部核准事項、而未呈經核准或呈請核准時、有虛僞情弊者、二、依本條例應公告之事項、而不公告或公告中有虛僞之情弊者、(第七十二條)民營鐵道公司或其職員、有左列情事之一者、鐵道部按其情節、得處以三百元以下罰鍰、一、依本條例應報告鐵道部事項而不報告或報告不實者、二、拒絕鐵道部派員監視調查檢閱簿册圖卷或公司職員爲虛僞之陳述者、

▲第九章 附則 (第七十三條)本條例自公布日施行、(未完)

蕪紗廠清算糾紛 工友軟禁會計師 官方僅派警保護

本報十九蕪湖專訊、蕪湖之裕中紗廠、民初開辦、由本省石埭實業富商陳劭吾、陳晉甫等、聯合滬地鉅商投資、扎花、揉條、經緯紗各機均備、各部男女工、三四千人、中間因蝕本甚巨、推盤受押於本埠中交聯合銀團、加名「一盈記」、照舊營業、時值全國紗業不景氣、蕪廠時開時輟、虧耗自不待言、年前、續添新股、首都中國實業銀行副行長卞屏伯、卽爲新股東之一、改用電力發動、以圖重整旗鼓、及至開工、僅三數月、又告停頓、經該廠股東董事會、在滬會議、公決停辦、計耗資一百二十三萬、請由滬上立信會計師潘序倫、全權代表清算債權債務、在應執役二千除男女工、日盼代表蒞蕪、給予薪勞、資遣同籍、詎日復一日、涉無音訊、該廠全體工友、原有「蕪湖裕中紗廠工會之」組織、該會理監事、因具呈逸由工圖辦事處指導員牛自貴、專程至滬、分訪廠方、駐滬各董事、惟不得要領、廢然而返、本月初旬、潘會計師、派幫辦會計師顧洵來蕪、執行清算、首將廠警多名、給薪遣散、工友方面、在會資方、非正式數度晤商、方格、但以條件相差太遠、顧會計師無法進行、轉被工友等硬行軟禁、計不能自由出廠、工人強指顧爲全權解決代表、除應付每工友薪給外、須加發三個月遣散費、每名十元川資、工會亦同時發出呈文多件、并推代表、分赴第二專署、縣黨部、公安局、請求於顧會計師在蕪之際、主持公道、切實救濟、公安局據情隨召各機關代表、公同在廠集會、工方代表及顧會計師、均出席、討論多時、無結果而散、第二次再派代表、召由勞資兩方各政警機關、商討具體辦法、以謀早日解決、最後即席決定、俟南京卞屏伯來此商討、在茲靜待期間、本區二專署接到上海全國會計師協會篠電、略謂「本會會員潘序倫會計師派顧洵會計師赴蕪辦理裕中紗廠清算事宜、抵廠後、被工人糾衆包圍、拘禁廠內、失去自由、已逾旬日、此風一開、會計師盡失保障、務乞執事、立派警隊赴廠制止工人不法行動、護顧出廠」等語、而潘會計師、亦以立信會計師事務主任名義、電呈專署、謂「此種形同綁架、竟發生於光天化日之下、曷勝駭怪、請即派警護顧出廠、至工人解雇金、如何支付、自有法律規定、復有公司董事負責、且裕中廠基貨物均在、變價時、儘有取償餘地、若強肆挾制、則更絕無辦法、」專員高文伯今日(十九)除電復協會、並轉潘會計師、說明案正設法調解外、已另派隊警四名、至廠保護、記者今日(十九)晤高氏、據告、俟京中六某征蕪、擬再召各機關代表、舉行仲裁會、總期與工廠法、不相違背、現顧會計師代表廠方、僅允半月遣散費、而工方要求亦太苛、已設法勸導雙方、本和讓精神、迅謀解決云、

蘇錫秋季消防檢閱

蘇州通訊 蘇州救火聯合會、昨日舉行第二次消防檢閱、下午一時、東南西北及閶胥盤等五區救火會、集中閶門外者五團操場、聽候檢閱、計共到一百人、救火車每區一輛、公安局消防組亦來參與、至二時許檢閱官吳縣長偕孫黨特派員暨救火會主席范君博等蒞場、開會如儀後、開始檢閱、各區服裝整齊、精神煥發、環場一週後、舉行消防演習、由各區救火車依次出水射靶、均能中的、尤以東區及消防組出水、迅速準確、至四時始畢、由吳縣長訓話、勖勉有加、繼由孫特派員聶大隊附演說、末由救火會主席范君博答詞、乃秦樂散會、

(無錫通訊)本邑救火聯合會遵奉省令、於昨(二十)日下午二時、在南校場、舉行秋季消防大會操、由縣長汪寶瑄、公安局長陳育初任檢閱官、規定各段、預演員一律戴軟帽、穿着救火服裝、令演結果、人力救火、成績以南四、南一、中九等爲最佳、機力救火車、以中二、南三、廣一、北九、北三等爲最佳、表演告竣、已五時矣、

揚霍路開始修築 年內准可通車

(江都快訊)本縣揚霍路、係屬通達揚子江一段之陸道、直達大達江輪終點、該路長十五里、自揚介臣創辦興揚汽車、失敗後、有霍橋鎮民人劉瀆章等競爭營業、結果、霍橋揚汽車公司取消營業權、連日籌備營業、並決定將原有職員、分撥服務、並另設站、一面與縣府商訂合同、修築該路、工程費款需籌兩萬元、設站費一萬元、一俟工竣、年內即可通車云、

禾廢除苛雜十一種

嘉興二十日快訊、嘉興縣政府以鄉村教育經費、雖全賴區款爲之担注、頗多、惟以是項捐款、殊難輕人民負担、王縣長洞察民情、決意將是項苛雜捐、如柴捐、麻皮捐、柏子捐、螺螄捐、青葉捐、猪羊捐、牛捐、航船捐、蠶種捐、綢捐、坊捐、草蓋捐、等十一種、行廢除、以蘇民困、所有經費短收之款、即以新增屠宰營業稅附稅抵補、昨已布告周知、嚴禁私征云、

松水巡隊黑夜獲盜 販賣私鹽曾做刧案

松江通訊、本縣水巡隊費公俠盤新等十八日上午八時許、由松赴金山嘴戚家墩地方游巡、經過相距山陽約二三里許之盤庫地方、黑暗中瞥見形跡可疑之男子二人、其一手持毛瑟搶一支(號碼八九六二九)、知非善類、當上前盤詰、詎該男子等心虛意圖脫逃、當經隊士扭獲、帶隊供認名王海林(二十四歲)蔣永林(二十二歲)販賣私鹽度日、並供出與西護塘北首王小弟等家盜案有關、訊畢押候辦究云、

冀省財政支絀 省府電政院陳困難 並請平津兩市分担

保定通信、河北省政府於本年七月改組、正值收支年度開始之初、省庫至爲空虛、當時計算、除欠銀行及地方借款約一千元不計外、次發二十三年度經臨各費達七百餘萬元、而全省四年預算尚不敷約六百餘萬元、若除去舊收入年不過一千六百餘萬元、以是欠新虧、所餘不過三百餘萬元、以省預算遲延至今、未克成立、各機關經費無不力求節減、

▲司法經費 關於河北省司法經費、雖曾由商主席電請中央改歸國庫担負、但迄今未蒙核准、財政廳對司法經費仍照支付、初無所變更、蓋冀省財政當局固不願於交涉期中、有礙於司法之進行也、按河北省庫應發之法院維持費、在本年七月以前、計每月爲五萬五千元、又臨時費三萬二千九百餘元、分冬夏兩季發付、囚糧費一萬二千元、係由各縣呈解法院成罰金項下抵撥、每三個月抵算一次、七月以後、除臨時囚糧各費仍舊辦理外、又增加保定高分院等經費七千七百餘元、連前共計每月應發六萬二千八百三十餘元、因歷年財政困難之故、各機關甲月經費每延至乙月下旬發放、已成慣例、司法經費自亦不便例外、故除六月份經費因政府改組、至七月二十日始行發放外、七八月份均於次月二十日左右發放、權以顧慮各法院實際情形、每月除發維持費四萬五千元外、並發囚糧費兩萬元、其他經費約一萬元、共約七萬五千元、故財政廳自改組後、實發法院經費二萬餘元、其九月份經費、法院已定於本月二十日以前發付、迄今並無拖欠、

▲囚糧款項 至於囚糧費、民國二十年以前、本財政廳收發、以法院請求收回自辦、以謀便利、二十年以前、月月盈餘、後因收入減少、始行短欠、積至現在、已虧十二萬元、迄未清理、前省政府因種種關係、對此未予償還、但本年八月份已撥發二萬元、尚虧十萬元、財政廳已列入二十三年度虧短之七百餘萬元數目中、自不能先於其他積欠而獨爲清理、故欲於短期內撥還、實屬不可能之事實、此司法經費撥付之實情也、至於河北省歷年担負之高等法院經費、二十三年度共爲八十三萬五千七百六十八元、內計一、囚糧費十四萬四千元、二、冬夏服裝臥具煤炭等費三萬零六百八十五元、三、各院監所維持費六十六萬一千零八十三元、二十四年度施行三級三審制、添設保定高等第二分院及地方法院、追加經費九萬二千九百四十元、又二萬元、共爲四十八萬四千七百零八元、又去年增支天津地方法院看守分所冬夏兩臨時費二千二百九十元、共爲九十五萬零九百二十八元、除巳支開辦費二萬元外、本年度實支九十三萬餘元、由省政當局請求改歸中央担付、未經核准、

▲平津分担 省方不得已、乃請求由平津兩市分担、以冀減輕其負担、據在平津兩市區內各級法院監所等維持費數目、按司法案件之比例分配、計兩市區內受理案件之法院等維持費共爲六十四萬四千一百餘元、而受理案件及收容人犯屬於市區管轄者約佔五分之三以上、計應由市負担之經費、平市爲十六萬一千三百餘元、津市二十二萬五千一百三十餘元、兩市共三十八萬四千二百六十餘元、其餘應由河北省負担者、尚有二十五萬餘元、此項數目、因係暫時墊撥、故本年度已列入預算內協助費項下、平津兩市應担負之三十八萬餘元、已由河北省政府致電行政院及財政司法兩部、陳述財政困難情形、無論如何、不能再由冀省負担、同時並函請河北高等法院及平津兩市府、另籌辦法、茲錄其致行政院電及平津兩市府函文於次、

▲電行政院 行政院汪院長鈞鑒、案查關於河北省司法經費一案、第二次奉鈞院訓令、以據財政部呈、各省司法經費在中央財政未充裕以前、仍暫由地方担負等語、事關通案、未便遽議更張、飭即遵照等因、查河北財政七年度積虧五百餘萬元、本年度不敷又達七百餘萬元、左支右絀、彌補維艱、在此狀況之下、謹遵中央意旨、將在河北境內之中央司法機關助費、勉爲籌撥、已屬萬分困難、其在平津兩市區內之高等法院第一分院、南地方法院、第二、第三監獄、第一分監及平津兩看守所等機關、按之受理案件及收容人犯、分別計算、屬於市區內者、約佔五分之三以上、其經費無論如何、勢難再由本省担負、實以省市之權限既分、河北之財力彌絀、倘不另籌辦法、仍舊開列預算、誠恐歷時愈久、積欠愈多、必致省府與司法界交受其困、實際情形如此、不得不一再上陳、伏乞鑒核施行、無任感禱、河北省政府主席商震叩、

▲函兩市府 逕啓者、河北省政府困難、巳達極點、支撑補綴、措拄維艱、關於司法經費一項、按之法院所在地及管理案件、自本年度在河北省境內各司法機關經費、尚可暫勉撥發、其在貴市範圍內之河北高等法院分院地方法院及其監所等機關經費、權限旣巳劃分、富力尤所不及、不得不一律停止撥付、除電請中央並函河北高等法院另籌辦法外、相應函達、卽希查照爲荷、此致天津(北平)市政府、(十四日)

英法意和平談話 國聯地位大鞏固

英法日內瓦合作可無阻礙 意表示最低限度和平條件

國民新聞社十九日倫敦電　外交界信　英法意三國之和平談話·已使國聯之地位·大爲鞏固·且已使英法兩國在日內瓦之合作·再無阻礙·　諸傳意相　墨索里尼已向英法代表表示最低限度之和平條件云·

路透社二十日倫敦電　駐羅馬英大使德魯蒙近與意相墨索里尼會談、復釋明英國對意阿爭議所持之態度、今日據外交部發表公報稱、德魯蒙星期五日訪問意相、復向辨明英國對於目前意阿爭議除國聯忠誠會員所應盡之集體的義務、或國聯依照盟約條文所商決者外、不欲另行有所行動、並解釋英國對於此案所抱之態度、非爲自己利益起見、一切流言、皆無根據、實由消息謬誤者或幸災樂禍者所傳播云、羅馬亦發表同樣之公報·

國民新聞社十九日倫敦電　今日消息賴伐爾對於英國質問之答覆、原稿計有九頁、其中皆保證法國在地中海與英國合作之語、英國海軍外務兩部、以覆文詳細考慮之後、據悉頗爲滿意云、

哈瓦斯社念日羅馬電　據本社訪員電稱、英法意三國政府之間、日來在外交上有所活動之後、此間政界要人以爲意國對於阿比西尼亞戰事·與國聯會制裁手段所具之見解·仍未能有所左右、目下所當注意之事、厥爲三項、（一）自英國大使德魯蒙會見墨索里尼首相以還、英國對於意大利不致單獨有所行動固矣、但集體干涉行爲仍有可能、關於意阿爭端、英國仍可秉承國聯會意旨而加以干涉、意國且恐其促使國聯會、發出干涉命令、自當繼續派遣軍隊前往東非洲、並準備抵抗國聯會之制裁手段、國聯會既已迫令各會員國抵制意國貨物、並對於各該國輸入意國之貨物除用於戰事者外、仍准其廣縮輸入意國、惟有對於實施制裁之國、採取報復手段、即禁止各國貨物輸入意國、（三）意國與國聯會之關係、仍願加以澄清、關於此層、意國出席國聯會總代表阿洛錫、會發表宣言云、意國對於阿比西尼亞所出之行動、原與國聯會盟約所載原則相符、大有加以證明之可能、阿觀於阿國底格爾省人民歡迎意國軍隊、廢除奴隸制度、並改正阿國邊地各省無政府狀態、即知意國政府所行所爲、實有充分理由、換言之即（甲）意國並非侵略國而爲解放者、（乙）阿國推行奴隸制度、自不得與文明國立於對等地位、（丙）阿國所謂統一、乃屬矯揉造作、官場人士並以爲國聯會若以實在情形爲依據、而從新考慮意阿爭端、則意國與國聯會之關係自不難加以澄清云、

制裁調整會通過 普遍抵制意貨重要議決

下屆會議決於月底舉行 屆時將定實施制裁日期

路透社二十日日內瓦電　五十二人制裁調整委員會昨開全體會議、在當靜討論之空氣中成立普遍抵制意貨之重要決議、其所採行之步驟如下、（一）通過英代表艾登抵制意國輸出口之建議、（二）一致贊助關於互助委員會的組織之建議、（三）通過禁止若干物品輸入意國之建議、禁品名冊、常場通過、奧匈兩國對於第一條建議放棄票決權、而對於第三條建議不願投票者、除奧匈外、尚有阿爾巴尼亞國、與匈代表皆重伸其反對制裁故不投票之理由、其所根據者、爲經濟上之損害、但五十二八委員會範圍廣大之決議經過奧匈之反對、大可表示國際團結力、其最要特點、厥爲自己犧牲之志願與精神、一般小國亦咸具此志願秉此精神、準備接受因制裁而起之損失、此項決議在意國方面、當有使其惶憂之效力、雖制裁實際上之影響、今尙未可預言、但精神上之影響、定非細微、蘇俄代表李維諾夫發表重要言論、謂蘇俄對意貿易以處於出超優勢、然準備遭受損失、遵守履行其義務、不過其他各國亦須遵、此義務耳、如例外舉動使制裁無效、則蘇俄將不得不重行考慮全盤地位、而作新的決定云、非會員國參加對意制裁之問題、後由該委員會舉行非公開會議討論之主席聲稱、時常縈懷而迄未解決之甚重要問題、厥爲非會員國之地位、渠請非會員國以道德之觀念維護法律勝過武力之尊嚴、並防止國際生活中之侵略、彼謂雖非會員國「然固巴黎非戰公約之簽字國也、國聯應將其處理意阿爭議的行爲與建議詳告各非會員國、而請其表示意見、渠以爲此其時矣、吾人建議能爲共同目的服務於何種程度、非會員國應如何採取與吾人同樣之行爲、以期合作、此種問題、吾人唯有任各非會員國憑天良以決定之云、午後制裁調整委員會開會時、奧匈態度大爲衆所抨擊、謂羅馬尼亞代表杜萊斯科激昂發言、謂宜取締此兩國之輸入品、以爲不遵行制裁者戒云、旋言及最惠國待遇條文事、辯論甚烈、但最後決定在其決議案文中不言及非會員國、互助委員會昨日集議、其報告書有一可注意之特點、即決定不使奧匈兩國、因他國實施制裁、而生收漁人之利是已、不獨此兩國輸入逾恆、應使之負責、即在輸出方面亦應使之與參加制裁國受同樣程度之損失、制裁調整委員會下屆會議將於十月三十一日舉行、屆時將決定制裁實施之日期、

國聯自今日起 停止德國會員資格

對意制裁辦法正謀迅速施行 採取互助辦法希望減少損失

中央社十九日日內瓦電　國際調整委員會現正討論建議禁止義貨輸入各國及以戰爭需要之產品輸入義國、互助委員會同時正在研究方法、俾批准施行、此項建議之各國減少損失及不便、該委員會之主席宣稱、此項問題之要點、不在賠償將來遭受之損失、（各國須有犧牲以恢復和平爲和平值得犧牲也）而在成立分散全部或局部封鎖港口的損失之協定、何項市場之整理、可以減少損、亦爲該委員會正在考慮之問題、法制委員昨日會貢獻重要意見、其內容爲担保建議之迅速及有效施行起見、各會員國尤其會員國中之數強國須採取必須之步驟、以便迅速依照公法履行其義務、同時國聯中關於衛生藥劑監察及委任統治等機關前數日內亦在日內瓦集會衛生事業委員會上星期二通過關於從事研究花柳毒瘤癲狂瘧疾等病之報告、該委員會並遵照最近國聯大會所擬定而從事研營養品之研究、及從衛生溫熱通風日光電力等方面、以研究建築、鴉片監察委員會上星期六製定報告說明一百七十九國及區域明年需用危險藥劑之估計數量、委任統治委員會、十九日舉行第二十八次會審查開末龍斯陶谷蘭達烏蘭地西薩穆阿以及日本委任統治下之太平洋各島嶼之年報德國上星期三匯寄約五百萬佛郎、於國聯以爲本年應攤及以前積欠之國聯經費、德國因已履行財政義務、將於下星期六（即本月二十一日）停止其國聯會員之資格矣、

美俟制意文到後 考慮對付態度

禁止意貨入口 苦無法律可援

路透社二十日華盛頓電　據國務院人員今日宣稱、俟國聯申請非會員國一律抵制意貨之公文送到後、美政府即將考慮對付此舉之態度、惟諸員之意、美國現無法律可援、以禁止意貨入口、按照中立法、任何取締商業條例必須施諸兩交戰國、但阿國與美之貿易、爲數至微、此項條例已足使意國受重大之影響云、

鮑爾溫演說 總選舉決不延緩

對意決定單獨行動

路透社十九日倫敦電　英相鮑爾溫今日午後在威塞斯特演說、謂英國在國聯與意國間之衝突中既未曾有單獨行動、今後亦不欲採行之、國聯與非戰公約、皆未能消弭戰爭、英國乃不得不負設法終止戰爭恢復和平之責任、但英國於此未有單獨行動也、戰爭爲英政府心目中最不願有之事、英政府時常準備以國聯會員國資格利用任何機會以謀和平、或謂英國舉動有志在推翻意國法西斯制度、此實最有害之讕言云、英相最後發表關於其個人之重要言論、其言曰、余心中希望余永不再爭選舉、但余不爭選舉事、將俟他日見之總選、此次以後之總選舉或須隔若干時期、余昨日始決定總選舉不可再事延緩、必須促其早辦云、

國民新聞社十九日活色斯德電　首相鮑爾溫今日在此間保守黨會議演說、聲稱美國雖保守孤立政策、然歐洲倘再起如一九一四年之大戰、仍有捲入漩渦之危險、包氏並稱英國政府對於國際關係之唯一目的、爲阻止戰爭云、

東菲意軍總司令 招降各酋長

限十日內降服

路透社二十日羅馬電　據羅馬民報載稱、東菲意軍總司令台波諾將軍已以哀的美敦書致阿國蒂格里與阿迦姆境之各酋長、限十日內降服、逾期將視爲敵人、

哈瓦斯社念日阿比西尼亞國底格爾省前線電　本社訪員電稱意國軍隊繼續向底格爾省東部推進、當地人民極易就範、意幣里拉與意國銀行紙幣均通用無阻、阿克森城一帶居民、多有向意軍投誠者、高級委員台波諾將軍所作保證、謂居民所奉宗教與所有財產、均當加以尊重、已在土著方面發生良好印象、投誠士著之中、有亞爾西卡將軍、安達區域酋長亞勒拉哈等、意軍現仍趕築道路、並增加交通設備、阿克森城一帶、業已裝設電話線六百公里之長、

意兵一隊 被困小山中

高級幹部對阿戰略 手足無措不能決策

路透社二十日台西電　今日有策騎抵此者、據告路透訪員、謂意兵一隊約五百至七百名、在茅薩阿里高山東南之小山中爲阿國達那基爾部落所包圍、意兵巳列成一方形陣、以坦克車二輛、置於中央、聞糧食與食水均感缺乏、上說是否確實、無從徵實、但其他可恃方面亦有此同樣消息、達那基爾部落現專事游擊意軍前鋒、聞巳殺傷意兵二百餘人、並奪獲運輸糧食之騾隊兩批、聞該處意軍既乏食水、又苦不服水土、陷於困難地位、其在陣線後從事築路者、聞亦多患目疾、

國民新聞社十九日阿京電　此間今日聲稱、意軍高級幹部、因阿方所取戰略、難以取勝、竟至手足無措、不能決策云、

意續招新兵入伍 表示仍爲武權國

軍力不受征阿影響

路透社二十日羅馬電　意國執戈之士雖已達一百二十萬人、而仍決議續召新兵入伍、一九一一至一九一四年級之豫備兵其、中有迄今免除軍役者、亦加以徵調、並發出一九一五年級之現動員令、又一九一一年一九一三、念一九一四年級之兵士、均將無期留伍服役、半官性質之意大利日報視上述步驟乃答法國章剛將軍所發不可信之言論者、蓋將軍曾謂意國軍力已因阿國戰事而大減、今後不能目爲武權國也、該報又謂意國執戈者一百二十萬人、僅二十萬人乃在殖民地者云、

阿擬向國聯提抗議 訴意用達姆達姆彈

國民新聞社十九日阿京電　今日自可靠方面得悉、阿國政府已準備向國聯提出抗議、稱意軍用達姆達姆彈、違反國際協定、及紅十字會原則、據稱此項子彈射入阿軍身體、開裂二十五方寸之巨洞云、阿國政府亦將抗議意軍轟炸並無軍事設備之城市、殺死嬰孩、並將竭力否認羅馬方面所稱、阿軍及用達姆達姆彈之說云、

美海軍部新造 水上飛機六十架

分駐珍珠港桑地哥

國民新聞社十九日桑地哥電　海軍部航空司長金氏、今日宣布海軍部新造之水上飛機六十架、其中三十六架之駐在地點、業已選定、計分三隊、每隊十二架、一隊駐夏威夷羣島之珍珠港、一隊附軍艦賴脫號上、其餘未定、或將以桑地哥爲根據地、亦未可知、再現在建造中之航空母艦三艘、以後將長駐此間、據稱上述之水上飛機、兩翼之長、達一百十呎、能耐極險惡之風浪、每機可載炸彈二噸、有一千四匹馬力之引擎二具云、

法參院改選 賴伐爾兩省獲選

哈瓦斯社二十日巴黎電　參議院本日改選議員三分之一、總理兼外長賴伐爾已在兩省獲選、此外政界要人連任參議員者、計有司法部長貝拉爾、前總統米勒蘭、前總理加育諸人、

列甯姊逝世

年七十一歲

塔斯社二十日莫斯科電　蘇聯已故偉大領袖列甯之姊烏里雅諾娃夫人、昨日逝世、年七十一、爲蘇聯最老之布爾塞維克黨員、

日本積極支持 世界資源分配論

廣田似亦支持此說

電通社二十日東京電　對於打破全世界業趨熾烈化之新興國現狀運動、故威爾遜大總統心腹有名之好士大佐首先主張殖民地重行分配論、英美間之有識人士、亦有主張、關於世界資源之分配、漸加再檢討者、日本方面之一部分政治家、亦有提倡此說而謀支持、日本之外交政策、近亦將因此而搖動、尤堪重視、卽歐洲大戰後意大利對於分配資源、巳遲延一步、而今圖獲得資源之運動、當然有此主張、而在凡爾塞條約桎梏下希特勒所統治之德國、亦在虎視耽耽、現今之和平機構對於歐洲之安全與和平、似難永久維持、又他方對於新興日本入口之膨脹、美國與加拿大及澳洲等均封閉門戶、拒絕日人入國、故日本由海外貿易之擴充、轉面爲裁植過大國民之產業立國、英國及世界各國對之、祇由利己之見地、謀阻遏日貨之輸入、然欲打破若斯現狀之運動、業見抬頭、英美法間因而狼狽之、有識人士、因欲防止世界戰爭之危機於未然、主張將英美法俄等之過大殖民地、分配與新興國、最先出現著、爲勃利伐基難誌九月刊所發表之好士大佐之殖民地重行分配論、而與之對抗之反映英政府意響之倫敦秦晤士報、前亦同樣主張、英外相郝爾於九月十一日之國聯大會、亦曾言明世界資源之合理的調整、乃不可忽視之問題、故英國亦有研究此問題之必要云、又英國政界巨頭之前財長史諾頓亦主張將通世界資源之道路、開放與一切人種及國家、係最緊急之事務、故不妨視作英國朝野業已覺悟世界資源之不得不重行分配、又與斯世界輿論相呼應、現趨澎湃高潮之此種日本輿論急先鋒、謂對於英國政府應主張世界資源之重行分配、爲世界和平之根本問題云、廣田外相對於此說似亦支持、故今後將由何形式而具體化、實頗堪注意者也、

催辦董莊合龍

韓覆決努力爲之

濟甯快信、魯董莊黃河決口、大水漫溢、魯省西南及蘇北徐海各縣、盡成澤國、完成合龍工程、非但魯人企盼、關係各方屬望尤切、江蘇省政府主席陳果夫曾電呈成都蔣委員長、請催促負責機關趕速堵築早日合龍、蔣氏當令經委會辦理、今日（十八日）山東省政府主席韓復榘及堵口委員會均接到黃委會代理委員長孔祥榕轉來經委會秘書長秦汾刪電、韓當電復孔氏、謂堵口工程、正在積極運料進行堵築、決努力爲之、期不負期望之殷、並令堵口會將進行情形、亦隨時電告、堵口會亦有電致孔祥榕報告、謂堵口工程正在積極進行、李升屯殘埝頭裹頭、巳於十五日開工、江蘇壩延長及加築挑溜石壩、決於二十日開標包商修築、大批料物亦定念一日招標採購、同日並有電經委會祕書長秦汾、催請續撥工款、以便應付各項准價、至堵口預算、今日（十八日）亦由張鴻烈提請省政務會議、當經議決照四百八十萬另五千九百三十九元原數通過、茲將提案原文及黃委會來電、分誌於下、

提案　查黃河董莊堵口工程計劃、業經提交第四三九次政務會議議決通過在案、茲復由堵口工程委員會按照計劃編製該工程全部預算需款四百八十萬零五千九百三十九元、是否有當、理合檢同該預算提會、敬請公決、

電文　山東省政府韓主席黃河堵口工程委員會助鑒、頃准全國經濟委員會秦秘書長刪二電稱、頃奉蔣委員長文秘蓉電開、據陳果夫微電稱、而黃河水落、現皆屬望魯省之堵口、蘇省希望尤切、聞負責者謂、堵口須待凌汛之後、現距凌汛尚有四五月之久、時機稍縱卽逝、懇令主管及負責機關依期辦理等語、特轉達希卽依期速辦、毋稍遲延爲要等因、奉此相應電達、卽希查照督促趕築堵口、早日合龍、並盼將進行情形、隨時見告爲荷等因、准此當以魯省堵口工程正在積極購運料物等籌備開工、以時計之、大約凌汛之後、可以合龍、如工事進行順利、或可於凌汛前畢事、等語電復外、相應電達、卽希查照、從速辦理見覆爲荷、黃河水利委員會副委員長代理會務孔祥榕叩霰印、

班禪下月初入藏

迎班代表紛紛到青

西安通訊、西陲宣化使班禪大師、在青宣化竣事後、現正準備行裝、一俟護送專使誠允抵青、及入藏路費領到時、即由青起程入藏、大師頃特派蒙藏委員會常務委員朱福南、代表由青入京、晉謁中樞當局報告一切、並備領入藏路費、以便早日成行、朱委員週前因公來蘭、奉班電命後、昨（十六日）晨包乘歐亞班機第二第五兩號機、偕同青省民廳廳長譚克敏、由蘭飛往西甯、爲大師運輸購妥應用物件、並請示赴京機宜、兩機飛抵西甯後、大師派代表至西甯、轉達一切公畢、朱氏卽乘原機飛蘭、於昨日下午飛抵西安、下楊花園飯店、定今（十六日）晚搭乘隴海特別快車離陝赴京、代表大師晉謁中央各要人、辦理入藏事宜、承朱委員談、班禪大師主辦之時輪金剛法會、巳於廢歷八月十五日完成、結果異常圓滿、大師入藏、具有決心、原定法會竣事、卽行入藏、旋因護送專使在京、及路費尙未領訖、故巳展至如今、藏方民衆、對班熱望甚殷、均盼大師能早回歸、各盟旗、各寺院、多派代表赴青迎迓、大師以本意入藏既決定、各方又甚竭獻迎、時宜萬不可失、甚盼中央早發路費、及誠專使速至西甯、卽可提前起程、否則寒冬將臨、途中勢更困難、班禪大師刻仍駐飭塔爾寺、其弟及羅桑參贊、羅桑楚臣兩代表、均侍左右、班弟決同返藏、二代表是否伴行、尙未決定、青海當局、因各盟旗、各王公多有隨從大師入藏之熱忱、經詳密籌劃、擬派譚廳長爲總代表、隨大師入藏伴行、譚廳長之入藏、似巳決定、中央護送人員、除誠專使外、餘無所聞、僅知護送專員公署、尙有職員十餘人、當亦同行、無議、大師入藏路線、決由青屬玉樹、至西康昌都、而達後藏之札西隆布、大師並巳派丁吉佛爺爲前站、上月業抵西康、據報藏對大師頗歡迎、民情至爲熱烈、途經各地、亦甚順利平安云、大師入藏路費、餘數俟余（朱委員自稱）抵京謁晤中樞當局後、料可爲數照領、蓋中央早盼大師入藏、對此僅賴一切開支之路費、當不致延發致誤、余至京後、是否再度赴青、目前未定、誠專使行期、料當近在目前、因大師現頗急急於起程也、記者末並詢以班禪大師入藏預期、朱委員談、如一切順利無阻、則十一月初旬（國曆）一定可起程、否則天寒地凍、交通尙屬顧慮云、

嘉興受訓事務人員

明日分派全縣服務

嘉興二十日快訊　嘉興地方服務人員訓練所鄉鎮事務員、赴杭浙大農學院實習期滿、全班於昨今兩日回禾、縣府定明（二十一）日分派全縣六十四鄉鎮、正式服務、

視察甯波雙季稻

改良場長到鎮海

甯波通訊、浙省稻麥改良場場長莫定森、偕建設廳農業管理會秘書主任曾濟寬、十八日由紹興來甬、會同第四區農場場長葉奇峯、赴鎮海視察雙季稻、當晚回甬、十九日赴慈谿縣視察農作情形、

小言

不治病症

銘

處現在國際風雲緊張的時候，擴充軍實與積極備戰聲浪中，國際軍縮會議名存實亡，已覺得黯淡無光，奄奄一息●昨據倫敦電訊，軍縮會議主席漢德森病勢垂危，權將不起●正與軍縮會議十足表現不治病症，也可算得同病相憐了！

因此迴想到當初軍縮會議產生時●頗有世界厭倦戰禍，覺悟武力迷夢的好徵象●但是經幾何時，侵略者依然侵略，擴充者還是擴充，或許變本加厲，演來加倍有聲色●這位軍縮會議主席在病勢垂危的時候，目擊時艱，不知應作怎樣的感想呢！

人造自來血

市上補劑充斥，類多標新炫異，誇大其辭，殊鮮實效，故富於經驗者始終信服人造自來血，蓋本品係依據生理實驗之科學製劑，功效正確，無寒熱燥滯諸弊，服過者類能道之，洵補虛之妙劑，療損之良方也．

五洲藥房發行

各處藥房均售

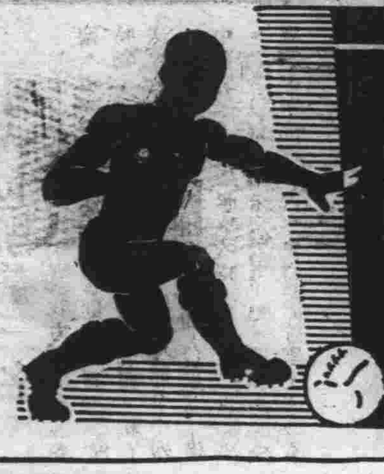

六屆全運特刊

集會十一天功德圓滿
六屆全運會昨閉幕
男女錦標分別給獎
致電慰勞蔣委員長

第六屆全國運動大會自國慶日開幕以來、各項比賽、俱已結束、大會閉幕式於昨日國際賽完畢後、十五萬中外觀衆之熱烈情緒下舉行、儀式簡單隆重、由大會會長王世杰蒞會主席、名譽副會長孔祥熙、孫科、籌備主任吳鐵城、委員王正廷、褚民誼、潘公展、總幹事沈嗣良、暨顧問黃紹雄等、均參與盛會、俞鴻鈞司儀、五時奏樂開會、三十八單位隊旗、由童軍持入會場、排列於西司令台前、其後爲各單位選手、惟多數已離會、故僅有威、海、康、哈、熱、黑、吉、遼、馬、贛、滬、豫、冀、晉等選手數百人、各項錦標獎品、則陳列場前、絢爛奪目、

▲閉幕典禮秩序

開會秩序、一、全體肅立、二、唱黨歌、三、向黨國旗及總理遺像行最敬禮、四、王主席恭讀總理遺囑、五、王主席致閉幕詞、六、由王世杰孔祥熙孫科羅家倫王正廷吳鐵城黃紹雄褚民誼潘公展等給獎、男子總錦標冠軍上海隊、孫院長給、亞軍廣東隊王會長給、第三香港王正廷給、第四馬來亞吳市長給、女子總錦標冠軍上海隊、孔副院長給、亞軍廣東隊黃紹雄給、第三有兩隊、山東隊褚民誼、山西隊潘公展給、各得大銀盃一只、由司儀喝名、趨前領取、餘因時間不及、通知各隊、自往領取、

▲主席致閉會詞

大會主席王世杰、致閉會詞、略謂、今日爲全運最後一日、十日來各省市代表依照各項程序、從事競爭、殊爲佳良、關於體育之要旨、諒均洞悉、今欲言者有三、一、維持體育風範及運動員道德、蓋體育寓有教育意義、應本此宗旨、以兼謀知育德育之發達、二、鼓勵女子運動、我國過去對於女子體育素不注意、今逐漸提倡、成績漸著、仍盼各代表繼續努力、三、本屆大會會期較過去歷屆長久、而一切設施、頗稱完善、此足以表現向前進步、而籌備主任及全體籌委之辛勤努力、尤應深表謝忱、願諸君一路平安、繼續努力體育事業、以發揚我國民族體魄、又軍事委員會蔣委員長、對本屆大會、頗爲關注、本會以蔣委員長駐川剿匪、爲國勳勞、特致電慰勞、全場鼓掌贊同、

▲電慰蔣委員長

南京國民政府軍事委員會蔣委員長鈞鑒、頻年以來、赤匪竄擾、國家多故、倍極艱辛、鈞座總領師干、指揮若定、駐轅督師、直搗巢穴、追奔逐北、聚殲川滇、握髮吐哺、勞苦功高、凡我同胞、莫不景仰、本屆全國運動大會在滬開會、歷時及旬、海內外全體選手、數近三千、期內觀衆、額逾百萬、仰望德威、渴慕豐釆、徒以鈞座宵旰憂勤、未獲如願、現值大會閉幕之日、全體一致特電奉陳、藉伸仰慕之忱、並達慰勞之意、幸祈垂察、第六屆全國運動大會會長王世杰、副會長吳鐵城、各單位總代表總領隊選手及大會全體職員全叩號印、

▲最後行下旗禮

大會會旗於樂聲中徐徐降落、當由籌備主任吳鐵城、特呈教育部長王世杰收存、舉行集會十一日動員數十萬之六屆全國運動大會、於以告終、時已暮靄四合、燈炬輝煌、各地選手、先後離場、十數萬觀衆、亦各散歸云、

男女游泳

廣東奪得兩錦標
男亞軍港　第三馬　第四滬
女亞軍港　第三粵　第四京

▲男子游泳得分表

	廣東	香港	馬華	上海	廣西	福建	菲律濱
五十自由	九	八	二	〇	〇	三	〇
一百自由	八	十一	〇	二	〇	一	〇
二百俯泳	十五	〇	〇	〇	一	二	四
四百自由	三	五	七	二	四	一	〇
一百仰泳	八	七	七	〇	〇	〇	〇
二百接力	十	十四	八	六	二	四	〇
千五百自由	四	五	七	二	四	〇	〇
合計	五十七	五十	三十一	十二	十一	十一	四
名次	冠軍	亞軍	第三	第四	第五	第六	第七

▲女子游泳得分表

	廣東	香港	廣西	南京
五十自由	十四	八	〇	〇
一百自由	十一	八	三	〇
一百仰泳	九	十	三	〇
二百俯泳	十四	四	一	三
二百接力	十四	十	八	〇
合計	六十三	四十	十五	三
名次	冠軍	亞軍	第三	第四

男女網球

女單打二三名決
滬魏亞軍
二比一擊敗京黃山農

女子網球單打亞軍爭奪戰、二十日晨九時舉行、滬魏麥谷在三千觀衆下、恃其穩健之擊法、經過三盤苦戰、以二比一轟敗京黃山農、而獲亞軍、二人球藝平均、難分軒輊、第一盤黃自殺太多、魏以五比三佔先、黃扳回一局、魏再以六比四獲勝、第二盤雙方陷於苦戰、你來我往、殺得難解難分、各五平手後、黃振作精神、連下兩局、以七比五打成平手、黃此時已精疲力盡、出球完全失去管束力、魏則愈殺愈勇、一氣呵成五局、黃不甘雌伏、背城借一、扳回一局、然大事已去、無能爲力、魏再以六比一獲得最後勝利、榮膺本屆女子單打亞軍、比數如次、

(滬)魏麥谷　六—四　七—五　六—一　黃山農(京)

男單打二三名決
林邱昨未賽
因同隸滬隊故不舉行

男子網球單打原定昨日上午九時由林寶華邱飛海爭奪第二名、但林邱因須參加國際賽、且二人同隸滬隊、網球錦標已由滬隊所得、故二人未舉行比賽、網球個人名次爲冠軍許承基、第二邱飛海、第三林寶華、第四錢耀彬、

各單位選手
陸續離滬

第六屆全國運動大會、於二十日下午閉幕、各地選手均先後離滬返籍、玆將各單位選手離會及啓程日期分誌如下、

日期	時間	單位	人數	備注
十七	下午十二時半	湖南	五二	輪
十八	下午六時卅分	安徽	四八	車
又	又	南京	八	又
十九	又	安徽	四八	又
又	上午十時	江西	二四	又
又	上午十時卅分	湖南	八	輪
又	下午六時卅分	綏遠	九	車
又	下午八時	陝西	四	又
又	下午六時	湖北	五〇	輪
又	下午六時	青島	八	又
又	又	福建	一五	又
二十	上午九時	遼吉黑熱哈	七〇	車
又	上午十一時	香港	四〇	住新新旅社
又	又	廣東		住新亞酒樓
又	下午六時	北平	二〇	車
又	下午七時	上海	七四	女選手離會
又	下午三時	浙江	五	車
二一	上午十二時	山西河南河北山東北平		
又	下午六時	青海	一九	車
又	又	江蘇	一〇四	又
又	下午五時	又	五	輪
又	下午六時	南京	一五四	車
又	下午七時	浙江	五九	又
又	下午一時	四川	七〇	輪
又	下午六時	西藏	一三	車
又	下午四時	江西	一一五	輪
又	下午八時	貴州	一五	又
二二	下午七時	青島	四〇	車
又		又	五五	輪

昨有三項決賽
男千五女接力成績又翻新
男一二名均造國新紀錄
女首名破遠東第二國新

昨日游泳比賽、仍於下午一時開始、僅有三項、卽男子二百公尺接力決賽、男子一千五百公尺自由式決賽、女子二百公尺接力決賽、游泳比賽全部結束、廣東男女兩組、得分均佔最多數、各奪得錦標歸去、玆誌詳情如下、

▲男子二百接力

男子二百公尺、接力決賽、山東河北青島三單位均棄權、故僅平馬贛閩粵桂滇港八單位參加、每位四人、鳴槍入池、港粵領先、不相上下、及至最後一棒、港較粵稍進、以二分一秒二到達終點、但粵亦以二分一秒四到達終點、所差不過十分之二秒耳、第三馬來亞、第四上海、第五福建、第六廣西、

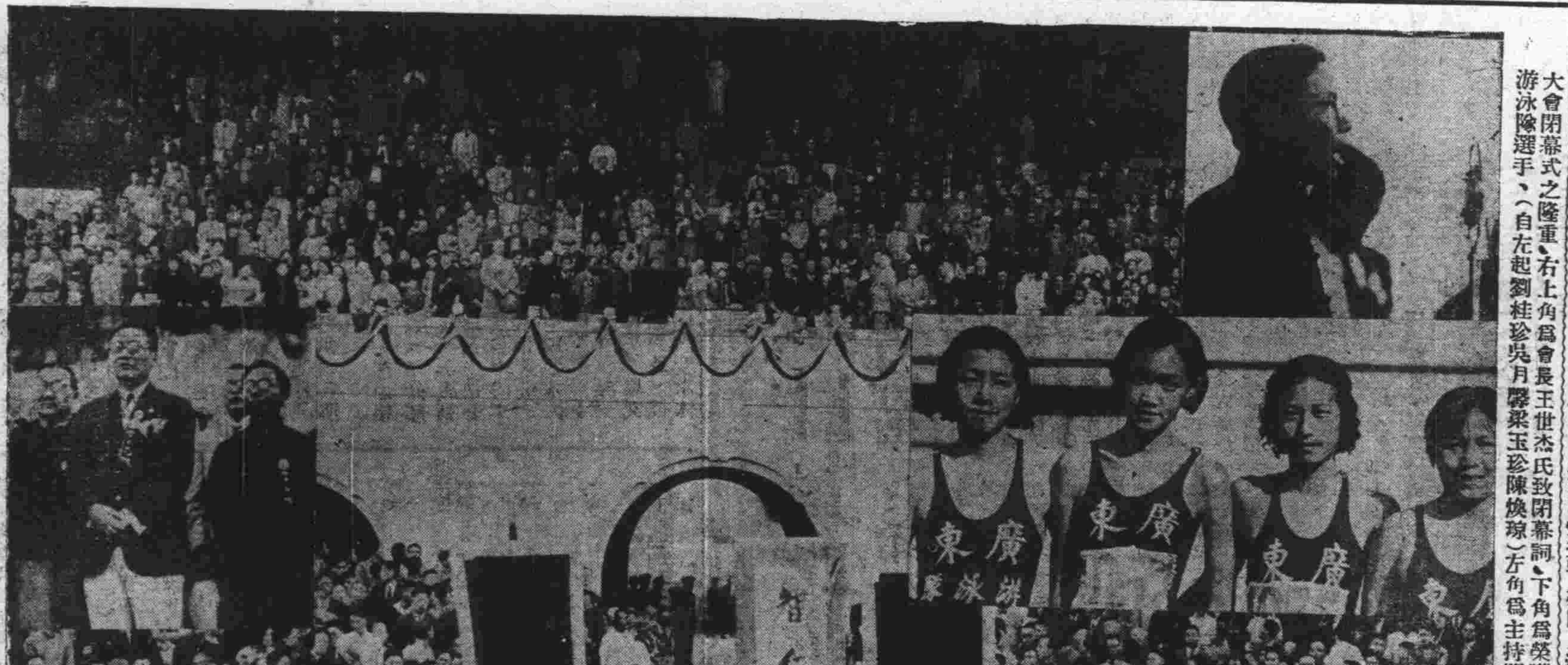

大會閉幕式之隆重、右上角爲會長王世杰氏致閉幕詞、下角爲榮獲錦標之廣東女子游泳隊選手、(自左起劉桂珍吳月馨梁玉珍陳煥瓊)左角爲主持閉幕典禮之要人、

▼男一千五百

男子一千五百公尺自由式決賽、實爲最緊張之一幕矣、參加者計有八人、初入池時、滬施博根、馬楊維莫領先、未及十匝、而施漸落後、港陳震南在掌聲雷鳴中、得與楊維莫並駕齊驅、此時粵麥偉明、桂黃景煥、港陳振興、亦不相上下、及至十八匝時、陳振興忽以力竭不安、中途輟游、閩洪訓亦繼之中輟、此時繼續游泳者僅六人、已均有得獎之望、故各加足馬力、猛力前進、及至二十五匝、楊維莫更一躍登先、港陳震南亦不甘示弱、竭力追趕、楊陳二人較餘人已遠出二匝有餘、結果楊終較勝一籌、及楊達終點、陳尚有二十公尺之距離、楊得第一、陳第二、但兩人成績一爲二十二分五十九秒二、一爲二十三分二十三秒一、均破全國紀錄、尚有桂雷秉昌、雖列殿軍、與第五名相差無幾、閩雷年僅十四、實屬後生可畏、

▼女二百接力

女子二百公尺接力決賽、爲壓軸戲、原定有廣東馬來亞福建廣西香港等五隊、惟參加比賽者、僅廣東香港廣西三隊、香港隊擁有楊氏姊妹、冠軍最有把握、廣東隊劉桂珍陳煥瓊等亦屬健者、自不甘落香港之後、入水後、廣東梁玉珍一路領先、香港陳玉輝追隨於後、第二棒粵港無分軒輊、第三棒廣東爲小將陳煥瓊、而港隊楊秀珍之游行遲緩、實爲後來屈居亞軍之主因、第四棒廣東隊爲劉桂珍入水至八公尺時、港隊楊秀瓊始入水、楊雖猛力前衝、至終點時、仍以二公尺許、屈居第二、第三廣西、成績第一廣東隊二分卅九秒二、破全國紀錄、第二香港隊、二分四十二秒七、破全國及遠東紀錄、第三廣西隊二分四十九秒、平等全國紀錄、

▲男子二百公尺接力決賽

第一　香港　二分十二秒　第四　上海

第二　廣東　第五　福建

第三　馬來亞　第六　廣西

▲男子一千五百公尺自由式決賽

第一　楊維莫(馬)　二十二分五十九秒二(破全國紀錄)　第四　黃景煥(桂)

第二　陳震南(港)　二十三分二十三秒一(破全國紀錄)　第五　施博根(滬)

第三　麥偉明(粵)　第六　雷秉昌(桂)

▲女子二百公尺接力決賽

第一　廣東　二分三十九秒二(破全國紀錄)

第二　香港　二分四十二秒七(破全國及遠東紀錄)

第三　廣西　二分四十九秒(平全國紀錄)

男子部總錦標計分表

錦標＼單位	上海	廣東	香港	馬來亞	遼甯	北平	河北	南京	爪哇	山西	四川	廣西
田賽	四				三	二		一				
徑賽	四			三	一					二		
全能	三	二			四	一						
游泳		四	三	二								一
足球	一	二	四	三								
籃球	二					一	四		三			
排球	四	二	三	一								
網球	四			一				三			二	
棒球	四	三				二	一					
總分	念六	十三	十	十	八	六	五	四	三	二	二	一
名位	一	二	三	四								

附註：香港馬來亞各得十分、但依競賽規程第十五章第念三條兩項之規定、香港所得錦標數目多於馬來亞、故香港應列總第三、馬來亞爲總第四、

女子部總錦標計分表

錦標＼單位	上海	廣東	山東	山西	馬來亞	香港	福建	南京	河北	湖南	廣西	北平	江蘇
田經賽	四	二			三		一						
游泳		四				三		一			二		
籃球	四	三					二						一
排球	四	三								二		一	
網球	三			四	一			二					
壘球	一	二	四						三				
總分	十六	十四	四	四	四	三	三	三	三	二	二	一	一
名位	一	二	三	三									

附註：山東山西馬來亞各得四分、但依競賽規程第十五章第念三條兩項之規定、僅山東山西入選、且該二單位無法判分高下、故作並列第三計、

國際表演

田徑賽中國隊全勝
戴淑國再造新紀錄
四百公尺五十一秒六較大會進步

全運籌委會、爲謀觀摩切磋、增進國際友誼起見、特邀請本埠西人體育界名流、舉行國際競賽、計分網球、籃球、足球、田徑等數項、關於田徑方面、參加者計有英僑、麥令斯、俄僑、美童公學等四團體、而我國則以全運中優勝選手出場應戰、表演成績、殊爲佳好、除四百公尺戴淑國以五十一秒六之成績打破全國紀錄外、餘如劉長春之二百米、郝春德之跳高擲標槍成績、均稱不弱、首亞兩席、均爲我國全部包辦、玆將詳情如次、

劉長春兩次領先

參加百公尺短賽者、計有納夫成高、愛倫斯、梅爾斯、裴爾拜恩、風薩可、葉嵩平、張侃、及萬人矚目之我國短跑怪傑劉長春、傳金城因病未能出場、改由趙秉衡代跑、劉長春抽得第七線、槍聲一發、風薩可偷步、幸此時劉之起步最慢、第二次再跑、納夫成高出脚最快、劉第二、至十公尺時、劉已追出、居先領導、餘子奮勇直追、均望塵莫及、到達終點時、劉與第二相距約四公尺、二百公尺賽長發脚最快、風薩可次、戴淑國第三、劉一馬當先、直達底線、苟有勁敵競爭、成績必更有進步、戴至五十公尺、始追出風薩可、列居第二、

戴淑國再創紀錄

四百公尺參加者共有八人、我國祗戴淑國李延祥二人、鳴槍後競爭頗劇、戴淑國拚命前奔、立考奴夫身高脚長、緊緊追趕、戴見勢不佳、不肯放鬆、銳而亦在李延祥之前、至中途時、戴淑國威風一振、向前穿出、步伐有勁、李延祥風薩可亦追出餘子、至後二十公尺時、戴猛烈衝刺、直達終點、成績破全國紀錄、如再有競爭、成績或尚更有進步也、按全國最高紀錄爲五十二秒六、本屆大會中戴以五十二秒二打破、今又以五十一秒六再破其新創之本屆大會紀錄、殊爲生色

接力賽西聯落後

四百公尺接力賽、我方一棒葉萬年、二棒張侃、三棒趙秉衡、四棒陳永福、西人則爲愛倫斯、炭來、梅爾曼納夫成高等四人、出發後愛倫斯佔先、但未幾卽爲葉追出、二棒雙方相間、無甚進出、第三棒趙秉衡運步甚速、已佔先不少、第四棒雖傳遞稍遲、但西聯隊相距太遠、追趕不及、總被我以十公尺之遙佔先、

瘦猴王一馬當先

八百公尺參加者五人、李世明居先、邱忠澄次之、西人方面幾無人能出其前、至第一圈終了時、邱會一度與李並肩、但入後李步履更健、寬寬意意、直達終點、邱接踵而至、佔居第二之多特、又被風薩可愛特育夫追出、一千五百米、西人方面更形不濟、王正林起步不久、卽追出外特、步履始終如一、第二圈王遙遙居前七十餘公尺、第三圈邱忠澄由最後位置趕居第二位、直達終點、外特力疲、中途退出、

郝春德一展所長

田賽項目、計有跳高跳遠標槍鐵餅等四項、一時正開始、第一項係擲鐵餅、參加者我僅本屆大會十項冠軍張齡佳一人、西聯爲加張、賴育夫、勃魯高賽夫、派克等、各試擲三次、決賽三次、賴育夫以三六·八九公尺得冠軍、成績平平、繼舉行擲標槍決賽、我參加者有本屆大會標槍冠軍彭永馨及李世明敖華明郝春德等四人、西聯爲李皮達夫、加張、所格蠻、高芬把基等四人、郝在大會中因資格問題未能出場、昨日得一展所長、惟其成績不及大會紀錄、彭亦較遜、結果我包辦一二三四名、

中國包辦前三名

一時半舉行跳遠決賽、我方選手有郝春德、張嘉夔、葉遂安、西聯則有梅爾斯、安特勃、瓦特、勃納克晉得、麥克其爾、賴育夫、勃魯高費夫七人、羣雄角逐、競爭至烈、初賽三次、西聯賴育夫等四人被淘汰、僅中西各三人、爭奪名次時、東看台巳告滿座、爲我國健兒喝采、掌聲不絕、郝春德於決賽第一跳得六·六三尺、雄居首座、葉張不肯示弱、但三跳未逾六·六〇公尺、結果我包辦第一二三、三席、

梅爾曼精神可佩

田賽最精采一幕、爲跳高決賽、惟成績則遜於大會紀錄、蓋吳必顯以在大會取消資格、早已離會、未克加入、僅丘廣燮劉明儒兩人出場、西聯則有賴育夫等八人、有英人梅爾曼、年已五十許、仍欲裝登場、與中外健兒角逐、雖在一·六三公尺時即被淘汰、但其精力之健、殊堪嘉佩、造加至一·七一公尺、僅中西二人競爭、劉明儒於一·七四公尺時一躍而過、奪得冠軍、丘廣燮因腿病、於一·七四公尺時、三跳未過、與安特遜高許立耳同爭亞軍、經隊格兩次未過、退居三席、各項優勝者成績如下、

項目	第一名	第二名	第三名	第四名	成績
百公尺	劉長春(中)	葉嵩平(中)	婁秉衡(中)	納夫成高(俄)	十一秒
二百公尺	劉長春(中)	戴淑國(中)	風薩可(英)	李皮達夫(俄)	念二秒三
四百公尺	戴淑國(中)	李延祥(中)	風薩可(英)	立考奴夫(俄)	五一秒六(全國新)
八百公尺	李世明(中)	邱忠澄(中)		愛特育夫(俄)	二分四秒二
一千五百公尺	王正林(中)	邱忠澄(中)	羅勿爾(英)	愛特育夫(俄)	四分念六秒六
跳高	劉明儒(中)	安特遜(美)	丘廣燮(中)	高許立耳(俄)	一公尺七四
跳遠	郝春德(中)	葉遂安(中)	張嘉夔(中)	瓦特(英)	六公尺六三
鐵餅	賴育夫(俄)	張鈴佳(中)	尼哥洛夫(俄)	加張(俄)	三六公尺八九
標槍	郝春德(中)	加張(俄)	敖華明(中)	彭永馨(中)	四九公尺二九五
四百公尺接力	中國隊	西聯隊			四十四秒四

（續）

足球表演
零對零 未有勝負
中國隊名將多未出場　西聯隊表演極有精彩

昨日下午三時國際足球比賽、在大會足球場舉行、中國隊由本屆參加隊伍中遴選幹員上陣、西聯隊則由上海各西隊中精選健兒、混合組成、本爲不易多睹之精采表演、詎中國隊健兒因連日苦戰、結果元氣大傷、未能以最完整之陣勢應敵、雖前後衛及兩翼表演均極佳妙、然因黎兆榮調充左內鋒、脚頭不慎、謝慶福姚勝華又以疲師再戰、舉動頗乏靈機、勝利之神、不佑我華、兩次射門、均觸柱不入、於是苦戰一句鐘許、仍難打開紀錄、至於西聯方面、表演頗見精彩、前鋒線之霍惠、布沙利、均屬上駟之材、惟因國軍後防鞏固、終無法得逞、守衛力量頗稱不弱、監視國軍進展不遺餘力、極盡矯守、故能保持和局、戰情如下、

上半場

三時正、國際田徑賽各項均已竣事、西聯隊長霍惠領軍出場、稍事練習、未幾譚江柏亦領中國隊上陣、球證何春輝、乃滬場請吳市長行開球禮、國際足球比賽、隨即開始、曹桂成兩度傳中、呼應無人、未能建樹、霍惠領軍反攻、聲勢喧嚇、譚江柏趨前殺敵、脚到回春、未幾、曹桂成姚勝華迭在敵門失脚、球向門外逸去、黎兆榮見屢攻不下、怒馬奔騰、麥法蘭兜堵不及、被其免脫、謝慶福乘之、盤球深入、轉傳姚勝華、命門球向左偏、鄭季良橫掃一脚、果然美妙非凡、然史米登身手卓絕、竟將球擋出、深入重陣、國軍仍未建功、未幾、華特得霍惠妙傳援中原、後蹄放一冷箭、觀衆咸爲我危、詎黃錦柏不負重託、亦能將球救出、謝慶福乘隙反攻、念碼外遠射一球、觸柱不入、殊堪浩嘆、旣以雷魚領兵奔殺上陣、亦不奏功、上半場遂以零對零告終、

下半場

休息過後、下半場之戰、繼續舉行、布沙利華特臨邊進擾、楊本漢譚江柏迭顯威風、斷絕應援、西聯終不得手、然謝慶福兩度單刀窺敵、或射門越界、或危於史米登之手、亦不見功、未幾、鄭季良擒縱得宜、向雷米地脚頭奪得皮球、直窺中路、曹桂成在外接應、姚勝華加上一脚、詎又觸柱無功、西聯兩遭巨難、仍能保持處女之身、幸運之神、眞佑西聯矣、未幾、鄭季良崔護重來、黎兆榮轉傳曹桂成、斜射爲局山兒所截、謝慶福繼續命射、亦未見功、霍惠反攻、滿擬打開紀錄、詎爲譚江柏梁榮五所截、終亦徒勞、其後國軍雖迭得後方援應、屢次進攻、兩翼亦活動非常、詎因二錢擧動略嫌遲慢、常被西聯監視、技無所施、直至完場、銀笛長鳴、雙方仍無法打開紀錄、結果零比零終局、兩隊陣勢如下、

中國隊
黃錦柏
譚江柏　蔡文禮
楊本漢　簡德輝　梁榮五
鄭季良　黎銘榮　謝慶福　姚勝華　曹桂成

西聯隊
史米登
馬山兒　蕭脫
馬特　麥法蘭　雷米地
華特　柯蘭　霍惠　布沙利　威利

網球表演
雙打賽 許林告捷
單打許承基竟失利　錢耀彬擊退福勃斯

國際網球賽昨日上午單雙打共舉行三場、均採三賽兩勝制、結果單打卡遜以二比一戰勝許承基、錢耀彬以二比〇擊退福勃斯、雙打許承基林寶華克服卡遜德孚、各組戰來均異常精彩、較之大會比賽、有過而無不及、茲記戰況如次、

嘉賓滿堂

昨日之國際賽、中西好手於一堂、必集有精彩之表演、早在意料之中、故滬上球迷、於八時許卽向球場蜂擁而來、比及十時、東西兩看台俱已客滿、盛況遠過大會、各次比賽、中央要人如何應欽、王世杰、羅家倫、蔣伯誠、及市公安局長蔡勁軍等、亦均慕名作壁上觀、見表演精彩時、笑容滿面、擊掌讚美、

許卡之戰

許卡之戰、於十時一刻在觀衆掌聲雷動中開始、許爲我國國手、卡爲全滬單打錦標、兩人實力無分軒輊、勝負全看作戰時之景況而定、當許卡二人由美參加台杯賽返滬時、曾一度在滬角逐、許以二比一勝卡、但許連日在大會比賽、毫無休息、不免精疲力竭、致第一盤以六比一得勝後、卒以精力不濟、爲卡所乘、反以一比二受挫、殊堪惋惜、

第一盤　卡遜發球開始、許擊破之、旋開得勝、許發球峻急、並以兩記猛抽、再得一局、卡發球力道不弱於許、亦奪回一局、次局許以光屏得勝、聲勢喧嚇一時、此後許再接再厲、聲東擊西、卡竟招架無術、連失三局、六比一許先勝利、

第二盤　雙方均以最謹愼之態度出陣應敵、戰來精彩百出、每勝一球、必須經相當時間之努力、四座掌聲不絕於耳、第一局兩人經數度還擊後、許欲上網截球、但卡斜刺抽擊一球、竟使許束手無法、博得掌聲不少、其後兩人、又用高挑破敵、連續四記、均必須回至後方、反身還擊、不但精彩非凡、且可見戰況之認眞激烈、卡連勝兩局後、許始還以顏色、然卡再勝三局、五比一、遙遙佔先、許最有把握之高壓、竟常告失誤、野球亦時時可見、徒喚奈何、許勉力奪回一局後、卡卒以六比二取勝、形勢與第一盤相似、

第三盤　勝負關鍵所繫、戰況愈趨熱烈緊張、然許每於緊要關頭失之交臂、反之卡遜身强力壯、愈戰愈勇、且奔跑迅捷、雖遇最難回擊之球、亦必全力以赴、不肯放鬆、勝負之分、殆繫於此、許發球爲卡所乘、但隨卽擊破卡之發球局平等之、其後許卡各勝發球局成二比二、次局許網前得一極易得勝之機會、竟斬切失敗、發球又雙失誤連失三點、但卡攔網失敗後、許竟連續得點反勝此局、三比二領先、卡平等之、許高壓得手、再以四比三領先、但卡又平等之、第九局許發球又一次雙失誤、卡審愼應付、竟勝此局、第十局卡連發兩記炮彈猛球、許成强弩之末、回天乏術、四比六敗、結果二比一、卡遜勝、比數如下、

卡遜　一—六　六—二　六—四　許承基

雙打告捷

許林初次配搭、出戰海上無敵之卡遜德孚、殊非易易、綜觀四人表演、林寶華稱最爲出色、許於單打疲乏之餘、且心境不佳、再戰强敵、不免時露倦容、雖間有極精彩之表演、但以全局論、不若林之賣力、德卡兩人形勢相仿、挽救險球之妙術、堪歎觀止、德孚之高壓時有不可推測之落點、惟失誤亦多、不若卡之穩練、

第一盤　許發球開始、林寶華網前三記輕巧美妙之攔網、輕取首局、此後許林二人、頻施高壓妙技、頃刻間以四比〇佔先、卡德扳回二局、但許林亦出師告捷、成五比二、再勝一局、卽可結束首盤、然卡德拚命奮鬥、無論如何困難之球、亦必奔赴挽救、一次卡因救球而跌入坐於場邊之人叢中、努力可見、故終爲扳回三局、打成五五平手、旋以六比五超出、許林謹愼應付、亦奪回一局、七比六再度領先、但卡德又造成七七平手、許林先後兩次底角、左右抽擊破敵網前功夫、九比七告捷、殊爲吃力、

第二盤　卡德聲勢非凡、一氣連下三局、觀衆莫不爲許林危、然許林究非弱者、還以顏色、亦一氣呵成三局、造成均勢、旋以四比三超出、德孚之發球局不能擊破、又告平手、許卡發球均取勝利、成五比五、林許努力應付、挽救危球之美妙、堪與卡德媲美、德孚高壓落網、丟失一局、許林再接再厲、一鼓而下、七比五再告勝利、結果二比〇、許林奏凱、

許承基 林寶華　九—七　七—五　卡遜 德孚

錢福之役

另一單打錢耀彬對福勃斯、錢近來球藝大進、迭挫名將、福爲上海初級單打冠軍、爲有名之牛皮糖、實力亦頗可觀、全局完全在錢控制之下、第一盤錢以自殺太多、致屢次平手、各四後錢拚命抽殺、連下二局、以六比四先勝一盤、第二盤錢愈殺愈勇、福則左支右絀、應付爲難、全盤僅獲一局、免吃鴨蛋、比數如次、

錢耀彬　六—四　六—一　福勃斯

女籃球表演
中國隊大勝西聯

國際女子籃球中國對西聯、二十日下午四時在體育館舉行、裁判員舒鴻、檢察員陸翔千、中國隊卽本屆全運會錦標得主之上海隊、實力之强、人人皆知、西聯隊隊員雖體格高大、然動作欠靈、投籃尤不準確、開賽後、不及一分鐘、陳聚才卽投入一球、首開紀錄、旋陳又獲兩分、造成四與零之比、此後中國隊節節勝利、又連得數分、西聯隊僅由白乃特投入兩球、及巴煞克罰中一分、第一節中國隊以十一比五佔先、第二第三兩節中國隊以陳榮棠代陳聚才、進攻更加銳利、致西聯隊在第二節中僅獲一分、第三節則毫無所獲、第四節開始後、西聯隊始稍活躍、由V灑令斯及B灑令斯獲得六分、然得不償失、大局已不可挽回矣、總結果五十一比十二、中國隊大勝、各局分數及兩方陣線如下、

局數	中國隊	西聯隊
第一局	十一	五
第二局	六	一
第三局	十四	〇
第四局	二十	六
總計	五十一	十二

國際大比賽中優勝各員自右起劉長春李世明王正林劉明儒郝春德戴淑國賴育夫

▲中國隊

職位	隊員	擲中	罰中	犯規	得分
左鋒	潘夢	三	〇	〇	六
右鋒	陳聚才	三	〇	〇	六
	陳榮棠	六	〇	〇	十二
中鋒	陳榮明	八	一	二	十七
	萬暉祥	五	〇	〇	十
左衛	陳白雪	〇	〇	一	〇
	陳金釵	〇	〇	〇	〇
右衛	陳婉卿	〇	〇	〇	〇
	總計	念五	一	三	五十一

▲西聯隊

職位	隊員	擲中	罰中	犯規	得分
左鋒	V灑令斯	一	〇	〇	二
	B灑令斯	二	〇	〇	四
右鋒	巴煞克	〇	二	〇	二
	派克爾	〇	〇	〇	〇
中鋒	勃拉佩	〇	〇	〇	〇
	白乃特	二	〇	一	四
左衛	西朋	〇	〇	〇	〇
	瑪勒	〇	〇	〇	〇
右衛	許麗頓	〇	〇	〇	〇
	梅友斯	〇	〇	〇	〇
	白郎諾夫	〇	〇	一	〇
	總計	五	二	二	十二

男籃球表演
中國勝
三九對三五相差四分　唐寶堃最後二球有功

國際籃球比賽、廿日午後三時舉行、中國隊擬由本屆錦標河北隊應敵、嗣以事先未曾接洽就緒、改由南京菲列濱兩隊作戰、西人則集上海美僑之精華、組織全美隊、實力極爲雄厚、幾使打成平手、設非中國隊調度有方、早已慘遭毒手、劇戰結果、於最後一分鐘內、賴唐寶堃之兩投、得以四分之差、獲得最後勝利、雙方表演俱佳、爲本年度籃球季開始以來最精彩之一幕、中國以唐寶堃最爲出色、準確之投籃、與美妙之傳遞、在在均予五千觀衆以充分之滿意、雖在柯拉門嚴密監視之下、猶能乘機大肆活動、的是可兒、後衛施嘉器、搶劫神速、每能於千鈞一髮之際、如飛將軍從天而下、屢解重圍、厥功最偉、與王士選鎭守後方、有如銅牆鐵壁、全美幾難越雷池一步、勃里士爲全美前鋒中最危險人物、獨得十三分、雖屬可貴、卡爾遜於上午參敗網球國手許承基之餘、能繼續作籃球比賽、滿場飛跑、毫無倦容、猶不愧文武全材、其體力之健强、尤非國人所及、爰述昨日戰況誌如次、

二分之差　中國小挫

三時甫屆、雙方開始接觸、往返三分鐘、不分勝負、白塞爾犯規、小唐執法不苟、首開紀錄、王士選用手推人、勃里士造成平手、李震中鷂子翻身、又告中的、白塞爾還以顏色、史規亞勃里士不甘落伍、連拔兩城、以七比三遙居上風、中國要求休戰、唐寶堃李震中狠狠爲奸、再度平手、中國調換全班人馬、瓊遜在亂軍中大吼一聲、加上兩分、菲僑健兒、不讓京隊專美、馬文紋籃下一把、又告中的、葉敏人長手長、連中兩元成十三比九、全美見勢不佳、要求休戰、卡遜犯規、葉敏再加一分、勃里士一投一罰、空氣頓形緊張、此後兇起疊落、互有勝負、上半時結果念一比十九、全美小勝、

連中兩元　最後勝利

再戰聲中、唐寶堃王士選趙志華各得一球、全美要求停戰、唐寶堃又中一球、柯拉沙代特、白塞爾瓊斯勃里士投桃報李、加上四分、詹保瑞帶罪立功、王士選暗渡陳倉、中國另換全班人馬、反爲全美所乘、最後五分鐘時、成爲卅三比卅二、中國僅以一分占先、全美曾有幾度絕妙機會、均被施嘉器救攬得力、化險爲夷、然全美中國同時換人、白里士罰入一分、四度平手、此時全場興奮、掌聲雷動、唐寶堃重作馮婦、聲勢爲之一振、於最後一分鐘內、連中兩元、大局已定、史規亞雖會兩度偷營、均成過眼雲烟、鑼聲響、比賽完結、五千球迷、莫不笑逐顏開而返、兩軍陣容如下、

▲中華隊

職位	姓名	擲中	罰中	犯規	得分
前鋒	唐寶堃	四	三	〇	十一
	張長江	〇	〇	三	〇
	楊淑芳	一	一	一	三
	馬文紋	三	〇	二	六
中鋒	李震中	二	〇	〇	四
	葉敏	二	一	〇	五
後衛	詹保瑞	一	〇	〇	二
	王士選	二	一	二	五
	趙志華	一	〇	〇	二
	施嘉器	〇	一	〇	一
	高長明	〇	〇	〇	〇
	楊淑蕙	〇	〇	一	〇
總	計	十六	七	九	卅九

▲全美隊

職位	姓名	擲中	罰中	犯規	得分
前鋒	史規亞	二	〇	二	四
	拉姆金	二	一	〇	五
	白里士	四	五	〇	十三
中鋒	白乃特	〇	〇	二	〇
	瓊力遜	四	〇	三	八
後衛	葛芬	〇	〇	〇	〇
	卡遜	一	一	二	三
	柯拉沙	〇	〇	一	〇
	白塞爾	一	〇	四	二
	墨飛	〇	〇	〇	〇
總	計	十四	七	十四	卅五

今振災表演
游泳節目異常精彩
港游泳名將劉寶希昨已到滬
▲振災足球念六日香港對馬華

第六屆全國運動大會已於昨日閉幕、該會應上海各省水災義振會之請、特定今日下午一時起舉行游泳振災表演賽、仍在市游泳池舉行、參加者有香港廣東馬華上海各隊、門券分一元二元兩種、聞此次振災表演、節目異常精彩、較全運會比賽更爲可觀、除上海隊健將徐亨亦加入表演外、全國俯泳冠軍香港名將劉寶希已於昨日抵滬、屆時亦將參加表演、美人魚楊秀瓊此次表演、亦必更爲努力、以饗衆望、至振災足球賽、則定於二十六日在市運動場內舉行、參加者有香港隊與馬華隊、以上兩種振災賽、據籌募組主任李大超談稱、必爲觀衆所樂於參加贊助者、蓋美人魚楊秀瓊女士游泳、爲全滬人士所最稱譽、另香港隊中之球王李惠堂足球、亦爲滬上數十萬球迷所看不厭者、故此兩項振災賽收入、必有可觀云、

今日游泳秩序

今天游泳比賽節目、經王正廷氏於昨日下午三時召集港粵馬華等各游泳領隊舉行會議決定秩序如下、㈠男子一百公尺自由式、㈡女子五十公尺自由式、㈢男子一百公尺仰泳、㈣女子一百公尺自由式、㈤男子四百公尺自由式、㈥女子一百公尺仰泳、㈦男子二百公尺俯泳、㈧女子二百碩尺俯泳、㈨男子二百公尺接力、㈩水球比賽、並爲公開徵求參加起見、昨經會議決定、一、無論何人、能召集四人以上組織成隊者可報名加入、二、凡個人自信成績優良、或能作個人各種水上技術表演者、均可於今日上午十一時前向上海市游泳池管理處俞斌祺君處報名、凡被邀參與表演各選手、可於今午十二時四十分在四川路中青大廳集合出發、

小足球表演
滬港鏖戰和局終場
雙方勢均力敵三對三秋色平分
滬隊老練港隊捷敏表演殊精彩
吳市長昨親臨觀戰並頒給獎品

本市小足球協會主辦之全運小球表演賽、第一次於十七日舉行、上海混合隊以五比三戰勝湖北代表隊、第二次滬港正式代表隊、於昨日上午十時在田徑場表演、以兩隊球員均係大球健將、故號召力甚大、滬上小球迷民、均起早而來、佔座十分之六以上、惜球王李惠堂昨偕梁詠嫻在旁觀戰、不曾出場、較爲掃興、結果三對三戰成和局、以表演性質、故未延長時間、末由吳市長親臨給獎、嘉佩不止、昨日雙方表演亦殊精彩、小球協會杜會長、徐祕書均到場照料、茲誌詳如次、

含笑作戰　不動火氣

香港係小足球之發源地、技術方面、頗有獨到之處、惟以諸將久不彈此小調、故聯絡欠缺、但其奔馳迅速、動作靈敏、短傳遠射均有可觀、滬隊係由良莠諸健將出場、久戰沙場、合作之妙無以復加、十時正裁判員唐仲光銀笛一聲、雙方出陣交鋒、各將均含笑作戰、毫無火氣、初開賽、港隊卽攻勢、後方僅留後衛一人、餘則均在前鋒進攻、滬隊許文奎、截住來球、帶兵直入、一球彈木柱而回、港隊反攻、滬隊門前吃緊、王伯男救球不愼、判罰十二碼、由李碩友主罰、一蹴而就、首開紀錄、

港滬各二　秋色平分

滬失一球後、全隊努力反攻、港隊門前險象環生、左鋒小萬脚頭不準、得而復失、攻門機會、均未中的、兩隊人馬時來時往、相持頗久、許文奎中線起義、賈幼良右角接應、略盤數武、猛力一掃、造成平局、港隊三前鋒不肯示弱、帶跑帶跳、其快乃神、一轉瞬間、衝破敵陣、何家强急射一球、應聲落網、又以二對一佔先、滬隊再度反攻、卓石金屢救險、賈幼良乘虛直入、再建奇功、上半時結束、港滬各二秋色平分、

勢均力敵　和局終場

易位再戰、雙方陣線各有調動、港隊經半小時之作戰、聯絡已入佳境、表演更見精彩、卓石金力圖輕便、脫鞋帶襪而戰、如小鳥一般、活潑異常、中堅黎兆榮身材矮小、而奪球技術高人一等、益以梁楊左右輔弼、滬隊幾度進攻、均至中途而退、相持片刻、滬隊獲兩次罰球機會、由許文奎主罰、一得一失、遂以三對二反勝、港隊失此一球後、全軍用命、努力反攻、何家强暗渡陳倉、獲得接應、脚頭一轉、球由網角而入、姿勢美妙、歎爲觀止、於是雙方又成平局、相持未久、銀笛收軍、三對三未分勝負、

市長給獎　嘉佩健兒

吳市長昨亦親臨觀戰、在旁對各健兒嘉佩不止、比賽終了、以表演性質、故不再延長時間、當由小球協會備紀念銀盃三隻、港滬郭各贈一只、由吳市長親自給獎、旋卽攝影而畢、雙方陣線如下、

▲上海隊
廖世明
曹秋亭　李義臣
王伯勇
萬象華（上）　賈季良（下）　許文奎　賈幼良

▲香港隊
卓石金（上）　黃華繼（下）
楊本漢　梁賢贊
黎兆榮
黃華繼（上）　卓石金（下）　李碩友　何家强

全運會期間
交通概況
車輛超過最高紀錄

大會交通組昨發表全運會期間交通情形概況如下、全運會期內、參加觀衆、超過十萬人以上者共有五天、其中以國慶日爲最多、約有十八萬人、其次爲十月十八日、約有十六萬人、十月十九日及念日不過十五萬人、十月十三日則不過十萬人而已、全運會期內散場時間、除雙十節因下午四時天忽降雨、觀衆爭先登車、次序稍亂、延至下午八時半始散畢外、其餘俱於每日下午七時以前完全散畢、卽如十月十九日、雖有觀衆十五萬人、而散場完畢、亦不過六時半而已、參加全運會之觀衆、大都自早晨八時起、卽有人繼續赴會、散場時於下午三時以後、亦卽有人絡繹返家、故一日之間、來往車輛、可謂甚多、但因規定路線等種種關係、不得謂爲擁擠、總計雙十節一天、自上午七時半至下午八時半、共有往來汽車約一萬二千餘輛（詳見後表定車往返者不計在內）至於十月十九日之情形、則稍不同、因是日爲足球決賽、又爲星期六、故觀衆赴全運會時、大都俱集中於午後十二時半至一時半、在此一小時之間、計通過小客車一千五百七十輛、大客車一百六十一輛、兩共一千七百三十一輛、（定車不計）散場時後皆集中於下午五時至五時半之間、俟足球決賽完全竣畢、始肯離場、故在此半小時之內、計在翔殷路上通過小客車一千四百六十輛、大客車二百十輛、兩共一千六百七十輛、亦可謂爲在我國交通上最高之紀錄矣、至於觀衆所乘之各種車輛、人數當以小客車爲最多、大客車次之、火車又次之、例如雙十節之觀衆、乘坐小客車者、共有七萬餘人、大客車約有六萬餘人、（自用小客車在內）火車約一萬餘人、是日因國慶日、各工廠俱休假一天、故各工友之參加者亦甚衆、惟多步行赴會、下午四時因天忽陣雨、步行者愈見增多、估計是日之步行者、約佔全部觀衆百分之五十强、至於其他日期、則步行者俱覺甚少、卽十月十九日其步行者、並不過百分之五而已、

雙十節翔殷路水電路口赴會汽車統計

時間	小客車	大客車	共計
上午7½至8時	243	58	301
8—9	860	143	1003
9—10	1059	154	1213
10—11	1243	122	1365
11—12	367	48	415
下午0—1	604	108	712
1—2	995	114	1109
2—3	1408	159	1567
3—4	1025	168	1193
4—5	1315	200	1515
5—6	850	112	962
6—7	650	154	804
7—8½	460	150	610
	11769	1690	12769

青海代表隊
籌組體育促進會

青海體育、素不發達、此次參加全運會代表隊觀摩各項運動技術後、精神非常振奮、並爲促進青海體育起見、組織青海體育促進會、卽於十月二十日上午十時在上海市中心區體育場、開發起人大會、出席者總領隊張得善、郝國柱、張昇治、陳顯達、牟鎭天、趙康繼、仲萬世、周文麟、張生灣、吉占奎、李鴻業、談明義、宋積璉、張銓善、瓦得楊、楊文炯、陳學禮、陳三元、張起奎、張永順等、由張得善報告意義後、討論（一）推定張得善、郝國柱、牟鎭天、張鼎治、陳顯達五人爲籌備委員、並推張得善爲主任委員、（二）聘請馬主席麟馬軍長步芳楊廳長希堯譚廳長克敏魏廳長敷滋李廳長迺芬王委員應楡、郝校長中道、曾院長文煥、馬院長師融、趙首席顯倫、王校長守鈞、吳校長世禧、馬校長靜石、馬校長紹武、康處長冠儒、王處長振綱、趙秘書斧天、李特派員天民、韓特派員化榮等爲贊助人、（三）籌備一切手續、由籌備主任商同籌備委員辦理、青海對於體育進行、向無團體、此次該會成立後、將來對於青省體育上當能大放光明、前途頗有希望云、

港足球隊明赴京
參加後日之振災賽

吳市長以香港參加全運足球隊、實力强勁、球術優美、榮獲本屆足球錦標、頗爲各地人士所仰慕、昨特向大會名譽顧問香港區總領隊顏成坤接洽、請該隊於大會閉幕後、分別在南京上海兩地作振災比賽、將所收券資撥振各地災區、顏氏關懷祖國、熱心公益、當經答允、並決定念三日在南京、念六日在上海表演、聞該隊已定於念二日夜車晉京、念三日比賽後、卽行返滬、一俟念六日再行比賽後、候輪返港、對賽隊將由京滬各將合組而成、晉京旅費及其他招待、京市巳決定担任、據顏氏對中央社記者稱、該隊除門將包家平因職務關係、須先返港外、其餘李惠堂曾桂成等一行十四人、悉數參加京滬振災球賽、準備以最優美之球藝、引起觀衆興趣、以增收入、廣東譚江柏楊水益兩員健將、因感情關係、亦決偕行、港隊名單如下、李惠堂、譚江柏、梁榮照、黃美順、李國威、曹桂成、楊水益、鄭季良、黎兆榮、卓石金、李碩友、梁現贊、楊本漢、余慶元、黃華繼、何家强、

胡文虎昨已南返

▲數月後再返國赴西北考察

僑胞領袖胡文虎先生、此次率領馬來亞僑胞選手返國參加六屆全運會、于本月五日抵滬、本市各界熱烈歡迎、盛況爲空前所未有、胡先生本擬于全運會閉幕後定期邀請各界歡敍、以聯絡感情、藉圖海內外同胞互通聲氣、促進工商業之發展、無如前日疊其新加坡香港來電、萬分急迫、須待南返處理、故於昨日匆匆登輪南行、各界聞及紛紛到碼頭歡送、計有吳市長代表李大超、杜月笙代表邱訪伯劉者陸、正始中學陳群、兩江女校陸禮華、水災會代表黃伯度等數十人、臨行語記者云、原定於全運會後電約浙建廳長曾養甫先生赴西北各省區考察政治經濟農村教育及工商業等、爲將來海外僑胞回國投資發展實業之初步、現因事改變計劃、當待數月後返國、作較長時間之考察、屆時更擬與各界會晤、又云、國家値此多難之秋、海內外僑胞急應努力團結、切實聯絡、擁護政府、以挽救國家危難、正望國內同胞與海外僑胞打成一片、熱心人士、應多提倡、早日實現、俾得設立國內外聯絡之有力團體云、

中美領袖盛大歡迎

美陸長今晨抵滬

定明晚晉京訪謁我當局

美副總統下月二日到滬

美國副總統迦納及陸長竇恩等、爲參加菲島獨立紀念典禮、均將先後過華、陸長竇恩並將先於今晨乘「齊斯特」號驅逐艦抵滬、屆時中美官民均準備至碼頭歡迎、下午五時、美僑特在哥倫比亞路俱樂部舉行一盛大歡迎會、明日中午駐滬美總領克銀漢歡宴、當晚即偕美大使詹森入京、訪謁林主席、汪院長、作友誼拜訪、然後返滬搭原艦赴菲、至美副總統迦納氏、則須至下月二日、始可過滬、詳情如次、

▲今晨抵滬　據本埠美領署昨日發表公告云、陸軍部長所乘之「齊斯特」號驅逐艦、將於二十一日（星期一）上午九時三十分抵埠、艦泊吳淞口外、屆時美領署方面特派小輪兩艘於七時由新關碼頭開往迎接云云、竇氏此次過滬赴菲、偕行者計有夫人公子、上校霍琪士、少校畢旭勃、艦長阿鮑伯特等、屆時前往歡迎人員、計有美國方面大使詹森、總領事克銀漢、使館全體官員、及僑民領袖鮑蒙等、中國方面、市長吳鐵城代表俞鴻鈞、公安局長蔡勁軍、外交部駐滬辦事處長余銘、科長趙鐵章等、竇氏登岸後、下榻華懋飯店、

▲歡迎大會　美僑代表等特定今日下午五時、假本市哥倫比亞路俱樂部、舉行盛大歡迎會、屆時駐滬美僑領袖、及美大使詹森、美總領克銀漢等以下之美方官員、亦均將參加、明日（二十二）中午十二時、美總領克銀漢、特在總領館內設宴歡迎、並邀請我國政府人員參加、

▲明晚入京　竇氏抵滬後、即定於明晚十一時、由美大使詹森伴同搭夜車赴京、分謁國府林主席、行政院汪院長、及何部長、作友誼拜訪、聞我政府當局對竇氏觀光首都、將予以熱烈之招待云、竇氏此次赴京、並不作多勾留、念四日晨返滬、應吳市長晚宴、定二十五日乘原艦離滬赴菲、至於美副總統迦納美國參議院議員貝勒士等一行九十七人、則係乘大來公司之「格蘭脫」總統號輪、約下月二日方可抵滬云、

何應欽昨晨到滬

參觀全運當晚返京

軍政部長兼軍事委員會北平分會代委員長何應欽、於昨晚乘十一時夜特快車離京來滬、昨晨七時十五分抵北站下車、隨行有軍分會秘書主任謝鍾元、秘書林智啓、並副官王國忠及衛士等、市保安處長楊虎代表王之南等往迎、何氏下車後、即返霞飛路私邸休息、旋即於九時許、赴全國運動會參觀、即就近在市府午餐、下午參加全運閉幕禮、迄晚六時許始返寓休息、當晚十一時即行乘夜特快車返京、何氏此來僅爲參加全運會、並無公幹、至何氏北返、俟出席六中全會後再決定日期、陳璧君、褚民誼、昨與何氏同車赴京、

黃郭昨返滬

內政長黃郛氏、於日前由滬入京、十九日晚十一時二十分由京乘車返滬、下車後、即返祁齊路私邸休息、內次許修直等十日晨先後往謁、據黃氏左右稱、黃氏以宿症尚未痊愈、將長期延醫診治云、

蔣伯誠昨由京返滬

蔣委員長駐粵代表軍委會北平分會委員蔣伯誠、日前晉京、晉謁蔣委員長、報告奉派駐粵聯絡剿匪經過公畢、業於昨晨七時一刻、乘夜特快車返滬、返寓稍息後、旋即於八時許、往謁軍政部長兼軍分會委員長何應欽氏於其私邸、嗣後陪同何氏、赴全運會參觀、據其家人稱、蔣氏返滬後、暫留滬休息、是否尚須赴粵、刻尚未定、

出席國際醫會歸來　伍連德博士昨到滬

全國海港檢疫處處長伍連德博士、前代表吾國出席澳大利亞國際醫務會議、茲已事畢、於本月初搭乘芝沙達尼號輪返國、該輪於昨日午刻到達滬上浦東碼頭、伍氏即改搭小輪、抵新關碼頭登陸、返宅休息、據悉伍氏現正在起草報告、並擬於日內晉京謁中央當局呈報出席經過、

公共租界調查戶口　念三晚實行

考核界內中外居民實數　分發調查表格預先塡寫

公共租界每隔四年舉行一次之界內戶口調查、旨在考核界內中外居民之增減確數、本年又逢調查之期、茲照錄該局通知書如下、查上海公共租界戶口調查、不分中外居民、每隔五年舉行一次、上次舉行係在民國十九年、本年又逢重行調查之期、其舉行之目的、在查考界內居民自上次調查之後、有無變更、茲已訂定本年十月念三日夜間、爲舉行調查之期、事先於二十二日或二十三日日間、由本局派遣調查員、將空白調查表格分發內各住戶、（由各住戶在表內塡明是日（二十三日）夜間、該戶內住宿人數若干、人數若干、以及性別年齡、行業等等、須知此種調查、祇爲戶口統計、不作別用、望各戶主人、應即按照表內列具項目、詳細塡寫、留待調查人員前來取回、其中如有不明白之處、應即詢問親友鄰居請其解釋、否則待調查員前來取回表格之時、再請其塡助塡寫可也、上海公共租界工部局啓、

禁烟宣傳昨日截止　今日復行調查烟民

本市禁烟宣傳、昨日最後一日在北站一帶宣傳、至下午五時始完畢、公安局今日起復行調查烟民、聞較首二次更爲嚴格、務期毋使遺漏一烟民、本市下月一日、爲强迫登記開始期、當此自動登記期、僅有旬日截止時、此次調查、實爲一般烟民迅速自首、以便由公務人員指導登記之好機會云、

本市公安局以努力禁烟與全市人民幸福利益有密切關係、故禁烟一項、極關重要、爲期普輪禁烟常識深入一般下層民衆起見、故特選送本市禁烟宣傳淺說、禁烟標語、烟民登記須知等材料、與本市識字教育委員會請其編本市識字學校課本中作教材用、聞識字委員會自接該局函後、現已決設法將此項禁烟材料、在該會改編課本或新編補充讀物及通俗刊物中插入、而達到禁烟法令教育並用云、

黃季陸昨晨到滬

準備出席六中全會

留西南各中委即將續來　李烈鈞定念五日後入京

中委黃季陸氏、前偕同前京市市長何民魂及秘書曾介木兩氏、由港乘坐昌興公司之俄羅斯皇后號輪來滬、念日上午九時半許抵此、前往歡迎者、計有黃氏之親朋黃華培常牧民費哲民及各報社記者多人、黃氏下輪之後、當即逕赴旅邸休息、據黃氏在輪次對各報社記者談、本人此來、係準備出席六中全會、崔廣秀氏則並未同來、刻留西南之中委、尚有多人均將北來、出席六中全會、至於人數則本人並未確悉、汕頭案件、即可完全解決、日人對於日米進口已允納稅、詳細辦法、目前不便宣布、一俟全部解決之後、即可將經過之情形公佈、本人何日晉京、現在尚未確定、

中委李烈鈞、自於十九日下午由蘇乘車抵滬後、即於當晚往祝司法院長居正氏壽、昨晨李氏在宅延見記者、據談、余血壓仍高、宿疾迄未告痊、惟六中全會時、自當扶病入京出席與議、現定明後日內離滬返蘇、料理私務、事畢、即於二十五日後啓行入京、至於留滬各中委對六中全會提案、業由張知本先生草竣、屆時當由張氏攜帶入京、提出討論、

圖傳兩館完工後　市府定期派員接收

市中心圖書館博物館、自於去年九月開工以來、迄至本月十日始正式完工、並雇工收拾掃除、昨日竣事、市府方面、定於本月念五日派員正式接收、並正積極搜求陳列物品、採集圖書雜誌、籌備開幕事宜、

招商局等九公司　滬運宜渝水脚收現

行駛上海宜昌重慶航線之國營招商局、民營三北、寧紹、民生、英商太古、怡和、日商日清、意商義華、法商聚福等九輪船公司、經聯席會議、議決於今日起各貨水脚一律收現、通告如下、逕啓者、本同業公同議決自十月二十一日（星期一）起、凡由上海運往宜昌重慶各貨、無分轉口直航、所有水足提單、或在起運地（上海）付款後領取、一概收現、或在到達（宜昌或重慶）付欵後提貨、但在到達地所付之水足、則祗以中央銀行鈔幣爲限、除分函各客號及報關行外、特此通告、即希公鑒、

中國航空公司　滬蓉特快班明開航

中國航空公司新購之道格拉斯機、連日在滬試飛、成績極佳、該公司已決定自明日起、開航上海成都線特別快班、經南京九江漢口宜昌重慶成都等站、星期往返兩次、星期二五自上海飛、星期三六自成都返、由上海至重慶七小時可到達、至成都八小時可到達、上海至成都、票價現規定單程四百元、來回七百二十元、南京至成都單程三百八十元、來回六百八十元云、

招商局茶房訓練班畢業禮

新運總會所主辦之招商局茶房新生活訓練班、已閱兩月、惟茶房訓練爲我國破天荒創舉、頗爲各界人士所注意、昨日上午十時、該班舉行畢業典禮、來賓參加者、計有新運總會代表閻寶航、交通部代表彭湖、中華海員黨務特派員代表王仲剛、中華海員工會特派員辦事處代表王雅倫、海員工會上海分會代表張耀明、總工會代表盧白、公安局代表林雪岩、及招商局各科室代表共數十人、秩序如下、㈠肅立、㈡唱黨歌、㈢向黨國旗及總理遺像行三鞠躬禮、㈣恭讀總理遺囑、㈤靜默、㈥各來賓訓詞、㈦受訓生答辭、㈧授學業證書、㈨唱新運歌、㈩禮成、

各區減租會　請明令減租

各里發生減租糾紛

本市各區減低房租聯合會、爲請求中央明令減租、特備就呈文、分令各區分支會聯名、定於六中全會前呈請、

▲滬東　東熙華德路昇華里房屋、係德和洋行地產、因市面不景氣、商業不振、已達極點、故全體房客組織減租支會、而房東要求減租、而該洋行即進行訴訟、該里房客請鄒豪奎律師認起反訴、結果經第一特區地方法院判決訴字第一六一號判決書、略云、上海市面蕭條、地價低落、提起減租之訴、理由充足、准予八折減租、以本年四月份起、至二十五年三月份止等語、該里房客特於本月十九日下午八時開第三次會員大會、通知各會員訴訟經過、計到會員一百餘人、公推徐世亮主席、㈠通知各會員、法院判決八折付租、㈡通告各會員、如有德和洋行來蓋圖章均要拒絕、以防不測、㈢如有未存租金、即速存儲銀行、㈣不減房租決不付租、漢璧禮路裏虹橋西金貴里、共有房屋五十餘幢、係通和公司經租、各房客以滬戰以後、市面一落千丈、而房租又異常昂貴、故曾組減租會、請第一特區減租會向房主交涉、時閱數月、方得房主同意、自七月份起、所有房租概照八五折付租云、

▲滬西　曹家渡極司非而路鼎業里、地處偏僻、而房租昂貴、故由該里房客孫劍鳴等發起組織減租支會、成立以後、進行頗爲努力、現該房主已允減租一成、但全體房客堅持七折、致尚未解決、聞該會復推派代表再度向房主要求、仍無圓滿結果、故該里房客擬作最後之進行云、

個人徒步旅行四省　童軍徐泰明凱旋

本市中國童子軍第八一八團第二中隊長徐泰、於七月二十七日、自北站出發、作個人徒步蘇皖贛鄂之壯舉、藉資探討各地市鎮、童軍概況、滬埠出發時、由聞人如于右任杜月笙段祺瑞等題辭獎勵、沿途經過京贛廬山漢口等處時、又得朝野聞人之題辭獎勵、如國府主席林森題爲「百聞不如一見」、贛省主席熊式輝題爲「前程遠大」、實踐乃右眞知、等句、題辭滿目、實至名貴、所得之收獲、若非雄具堅苦卓絕之決心難以易得、抵漢時、由漢童軍理事會之優厚招待、晚起該地童軍界同烈興奮、茲悉徐君預定於明日（即二十二日）下午二時許返抵北站、由滬上同學暨諸友好如秦濟美吳嘉生等爲徐氏洗塵於東方飯店、並由該團團長支秉壽及至友吳維康等籌備當晚在團部開盛大之歡迎會云、

各專家講題決定

研究工商業實際問題

分管理推銷會計三種　本月二十八日起開講

上海市商會設立之工商業復興委員會、爲訓練服務人才增加服務效能起見、經訓練部決定、開辦工商業實際問題研究班、分工商管理、商品推銷、工商會計三種、敦請專家担任講師、現已決定講題、準定本月二十八日開講、分誌各情如下、

▲小組會議　復興會於前日下午四時、在市商會內召集訓練組小組會議、出席者奚玉書潘序倫李文杰金侶琴潘仰堯嚴諤聲許曉初駱淸華任矜蘋等、由駱淸華主席、任矜蘋紀錄、先由主席報告、議決會同上海市商會商業夜校、創辦工商實際問題研究班、及宴請各講師之經過、嗣經議決、推請上海市商會商業夜校校長嚴諤聲兼任教務主任、朱伯元担任事務主任、並聘工商管理班商品推銷班及工商會計班各專家講師、分配主講日期、與議題範圍大要、

▲專家講題　（甲）工商管理班講題、㈠職工選擇與僱用、㈡職工訓練、㈢職務之分類與分析、㈣工作狀況與工作效率、㈤工商管理與製造管理、㈥工業安全與工業災害、㈦原料、㈧事務管理、㈨工場管理、㈩工商業與科學管理、⑪工資之決定與、⑫生產管理、⑬團體保險、⑭職工娛樂問題之研究、該班主講之講師、爲何淸儒孔士諤唐澤鑫程守中翟克恭莫若強曹亦民朱仙舫、（乙）商品推銷班講題、㈠推銷員之選擇與訓練、㈡廣告費之分配與管理、㈢各地市況與推銷關係、㈣營業部與各部之溝通關係、㈤營業部之主要責任、㈥參加各種展覽會之意義、㈦商品推銷之預算、㈧推銷商品實施法、㈨宣傳與商業道德、㈩羣衆心理與廣告關係、⑪購買力之研究、⑫聯合營業與合作製造、⑬國外市場之研究、⑭改造商業組織與對外競爭、該班主講講師爲陳小蝶全潤庠高事恆李康年王性堯陸乾惕徐百益許曉初鄭澄淸任矜蘋、（丙）工商會計班講題、㈠簿記大要、㈡會計科目、㈢決算表之編製及內容、㈣資產估價大意、㈤負債及資本、㈥損益計算、㈦決算表之分析解釋、㈧成本會計大意、㈨銀行會計大意、㈩審計大意、該班已定講師爲謝霖潘序倫徐永祚金宗城陳遠謨王思方李鴻壽吳懸陸善熾許冠羣奚玉書李文杰、

▲報名踴躍　該班定於十月二十八日開始、綜合各方專家之學力經驗、分別主講、不獨足以協助工商業健全本身組織之應用、並可使工商業中之現任職務、獲得一學理經驗參合研究之機會、以是報名者非常踴躍、現定每班額滿卅人、即行開講、於必要時再行擴充、

十底轉瞬又屆

信用放欵結息展期

推行承兌票據基金辦法擬就　銀錢兩業贊同俟通過後實施

工商業十底信用長期借款期轉瞬又屆、銀錢兩業儘量通融、對到期之款、予以結息展期、工商貸款委員會、撥款爲基金推行承兌票據、茲誌詳情如下、

◆◆◆銀錢兩業　通融辦理◆◆◆

工商業十底信用長期借款、以錢莊居大宗、銀行次之、自銀錢兩業奉財政部令酌量通融、各錢莊銀行對於承借工商業利期之信用款、十之七八結息展期至四底、昨日銀行例假錢業市場洋折爲一角三分、預料不久將因收解繁忙而高漲、

◆◆◆一致推行　承兌匯票◆◆◆

自各業推行承兌匯票後、上海工商業貸款審查委員會接受市商會建議、在信用借款內撥三百萬元、爲推行承兌票據基金、詳細辦法、已經主席委員蔡增基草擬、待今日常會通過後、即呈財政部核准實施、至於担任信貸借款之銀行錢莊、對於上項基金辦法、均已贊同、將來實行之後、市面上籌碼勢必增加、與復興市面、關係甚鉅、

電話專委會報告書　今明呈工部局審核

▲是否加價　尚待董事會決定

特區上海電話公司要求採用按次收費制及增加用戶話費問題、經公共租界工部局特聘中英美日四國電話專家、合組一特殊性之委員會、於八月間集滬、依照董事會規定之工作範圍、開始縝密研究以來、爲期二個月、業將共同調查研究之結果、編製總報告書、呈工部局審核、茲據大公社記者向關係方面探悉、上海電話公司要求加價意旨、在於工部局特許營業合同之下、維持其盈餘利益、最低限度猶爲保持其一分之保息、刻電話專委會之報告書雖因未至發表時期、無從詳悉其內容、惟各委本其工作方針、密察特區電話過去及目前一般之需要、與夫營業之情勢、且經迭次調查上海電話公司內部開支、及考核其一切營業設備費用、向各方周詳諮詢後、對按次收費及加價兩點、予以深切之探討、意見已趨一致、該項報告書脫稿後、本擬於上星期三董事會議中提付審查、旋因文字上尚有疑義、復存參召集專委會臨時會議、以加複核、現已竣事、將於今明正式遞呈董事會核議、據專委會秘書黎氏談、此項報告書係專委會秉承董事會之命、對電話加價問題之一類建議、將來究竟是否允准上海電話公司之加價政策、抑應用戶方面之要求核定減低話費與取銷按次收費制、則尙待局方取決云、

財部訓令硝磺局　提倡國產硝磺硫酸

財政部訓令江蘇硝磺局令云、查硝磺事務、自經本部接管以後、對於振興國產硝磺品類、辦理不遺餘力、如硝之部份、則有開封煉硝廠收購毛硝提煉精硝、此項精硝、含硝酸鉀成分、在百分之九九以上、較之舶來品、毫無遜色、頗以供給全國須要、成效漸著、近並將國內各產硝區域、如江蘇之徐海、山東之曹單、安徽之皖北二十一縣、及河北之全省、收煉硝斤事務、劃歸該廠辦理、以便增加原料、推廣銷路、磺之部份、則湘鄂豫三省、產量最豐、迭經令飭提高品質、減輕成本、令各省盡力搭用、近復於豫省新安設立改良煉磺試驗場、用最新科學方法、積極改良製造、以利推銷、又氯酸鉀一項、向係仰給外洋、國內迄未有自行設廠者、迭經本部鹽務署設立氯酸鉀製造研究委員會、研究關於氯酸鉀設廠製造一切事宜、並聘請國內富有經驗之實業家共同研究、以策進行各在案、凡此振興國產各端、均爲杜塞漏巵、輔助工商起見、而於硝磺整個之管理、與稅收之增加、亦屬多有裨益、現查硫酸一項、亦爲硝磺品類、國內需用者、爲數甚鉅、前因我國製產稀少、大都購自舶來、利權外溢、不可勝數、近來國內製酸工廠、如上海開成造酸公司、天津利中製酸廠、製造硫酸、產量豐富、爲振興國產計、自應予以提倡、合行令仰該局即便遵照、轉令該省各工廠用戶、嗣後購運硫酸、務須盡量搭銷國產、至對於各產硫酸用途、應如何嚴加稽核、以重管理、對於國產硫酸銷路、應如何切實推廣、以培稅源、並仰參酌該省情形、詳細擬具辦法、呈候核辦、此令、

金業同人捐欵助振

昨雲南路上海籌募各省水災義振會接上海金業交易所徐補孫氏函云、逕啓者、先後接奉貴會來函並第八六號捐冊一本、第八三一號起至八五〇號捐冊二十本、又貴會送交金業經紀人公會第五五一號至六〇〇號及第一八號至二二號捐冊五十五本、均各照收、際此市面蕭條、勸募不易、茲由敝所籌獲銀幣五百元、又由金業同業公會與金業經紀人公會合募獲銀一千元、共銀幣一千五百元、相應連同上項捐冊七十六本並合募清單一紙、如數函送、請煩查收彙解災區、並乞分別製給收據、交來人帶回爲荷、於此可見金業界同人關懷災黎熱心救濟極堪欽佩、想各界人士亦必將聞風繼起、踴躍捐助、不讓金業界同人專美於前也、

三大展覽會　昨同時宣告閉幕

本月十日、與全國運動會同時開幕之航空建築木刻三大展覽會、於昨日下午隨全運會同時閉幕、茲分誌各展覽會情形如次、

▲航空　航空簡易展覽、係中國航空協會上海市總隊長辦事處主辦、會場略在全運會網球場後臨時搭成之蓬帳內、陳列之各種飛機模型而片圖解及出版物等、共五百餘件、開幕後、參觀者極爲踴躍、尤以上午十一二時及下午五六時爲最多、據該會特派赴場照料之某君言、參觀人數、十一日來、綜計不下二十萬云、

▲建築　建築材料展覽、係中國工程師學會主辦、會場在市府附近、該會新建之工程材料試驗所內陳列各種建築材料工具及模型計圖形等約千餘件、至爲完備、參觀者以參觀全運會之便、故亦非常踴躍、此項展覽、對於民衆建築常識、大有裨益云、

▲木刻　木刻版畫展覽、係國內各地研究木刻之團體聯合組成、先後曾在北平漢口濟南太原等地展覽、博得贊譽不少、此次應邀來滬展覽、會場設在中華學藝社內、陳列作品甚多、極爲精彩、惟因會場稍嫌偏僻、故參觀者較少、然本市愛好藝術之士女、則大多前往云、至與木刻同時同地展覽之中華獨立美術協會主辦之美術展覽、因決瀾畫展、即將舉行、已於十七日先行閉幕、

得杜月笙援助　上海印染廠將開工

上海新織印染公司、規模宏大、設備完善、爲國內具有歷史之國貨工廠、自去冬因農村破產、購買力薄弱、致存貨堆積、更以社會經濟突趨崩潰、資金不易週轉、已於今春停業、半載如來、聞該公司當局暨本埠各國貨團體、奔走呼籲、不遺餘力、茲悉該公司復業問題、已由聞人杜月笙先生爲援助、有不日開工之說、

產銷合作收效後　火柴業圖謀發展

國內火柴業、自實行產銷合作政策後、期僅三月、營業漸呈復蘇、實業社記者昨訪該業某鉅商、承告此後發展及救濟計劃甚詳、分誌于後、

▲推廣市場　洋商在華設廠、向係根據昔時所訂之通商條約、廠址多設在我國政令不行之租界內、又因廉價僱用華工、利用我國廉價原料、就地銷售、因此國內火柴業久受外商傾軋、爲保護產業起見、我國應須布限制外商設廠辦法、必須經過登記及嚴格審察後、方准設立、以資限制、據專家估計、國貨柴每年可產百萬箱、但國內銷量量不及七十萬箱、故欲謀產銷平衡、必須推廣銷路、發展國外市場、

▲減進口稅　大部火柴原料、我國已能自給、惟其中赤燐、綠酸鉀、硫黃、白蠟油數種、是須仰給舶來品、我政府亟應審察情形、核減稅率、並取銷手續費、使華商成本減輕、銷路得以推廣、此外凡外商火柴售價廉於成本者、應課以傾銷稅、

▲改良品質　改進火柴之品質、實爲當今之要圖、查我國火柴、昔時曾一度銷行菲律賓馬尼刺、惟以（甲）擦一火柴全盒火柴易起燃燒、（乙）發火不易、（丙）製造欠美、致銷路阻窒、此爲亟應改良之點、自實行產銷合作以來、營業已不若往昔黯淡、惟國內資本薄弱之廠、亟應合併經營、以謀大規模之生產云、

白濁專家 西醫姚佐頡啓事

本醫師專醫新久五淋白濁十有餘年對於治療方法根據本醫師多年經驗與研究心得因人身體而異或用服藥或用洗射或用電療或用注射務求對症施藥保無痛苦又特製白濁各藥悉從根本治理十年八年曾多方醫治不愈者均能藥到病除永不復發本醫師每日親自應診並無在外分設診所又無遷移希患者注意診所向在上海三馬路大舞台後面六百六十九號（電話）九二六七五

神經疼痛如何制止

神經疼痛人所難免從前患者非忍受痛苦任其自行消散即使用有名無實貴重藥品現在則兩俱不須矣因紐祿豐能速止此痛而價却又公道實爲最新止痛醫學產品一經服用痛楚立輕數分鐘痛即止矣

不僅時患神經疼痛者應常備　紐祿豐　以應不時之需

凡欲免避頭痛牙痛耳痛系痛瘋痛經痛或割破灼傷燙傷創傷種種因傷疼痛者俱宜購置以防意外　各藥房均有出售每瓶大洋二角或向上海江西路四五一號韋廉士醫生藥局購備一次購五瓶者大洋一元郵力不取不滿五瓶者每瓶二角郵力另加

NEURAPHEN 紐祿豐 韋廉士

儘向殘花敗柳中找快樂！是投黑暗地獄裡尋死路！

快回頭！九一四解毒藥是你的救星

九一四

內服新藥　外用藥膏　白濁新藥

上海中法藥房總發行

國際貿易局發表 本年對外貿易狀況
上半年貿易額計八萬萬餘元 較往年同期減落約百分之四

據國際貿易局長何炳賢發表、本年對外貿易、仍趨衰落、惟未見大減、就貿易總額觀、第一季計三八九、八一八、八九一元、第二季略增、計四一五、〇〇六、〇七七元、上半年合計為八〇八、八二四、九六八元、較往年同期、減落百份之四、各情分誌如次、

▲前六個月　本年前六個月對外貿易、與上年同期比較、出口方面、第一季似較良好、一二兩月各超過上年同期百分之八或九、三月份則等於百分之九七・三四、第二季則見退步、除四月份超過上年同月極微外、五六兩月、均不過等於上年同月百分之八十二三、入口方面、適與出口不同、第一季各月均不及往年同月、第二季各月則均超過往年同月、最高如六月份、且超過百分之六・一一、蓋係本年度米糧輸入激增所致、總額方面、除四月份外、各月均較上年同期下落至與貿易衡平相關之金銀輸出入問題、本年上半年、因政府種種限制白銀輸出方法之實行、以及外貨流入之結果、白銀在輸出方面、不僅已較往年同期突減百分之九十一、而在輸入方面、更較往年數值增加二百七十萬元、至於生金與金幣、進口值十一萬二千餘金單位、出口值一千三百九十六萬九千餘金單位、較往年同期亦見減少、

▲銀行變遷　惟就折金數字觀察、則情勢大不相同、無論進出口貿易多較往年同期增加、出口之美金值仍以一月份為最高、計一千九百〇七萬餘金元、一二兩月最少、亦達一千四百餘萬金元、與往年同期出口折金值比較、無不均見增加、入口方面之美金值、以四五兩月份為最多、各計三千九百餘萬金元、二月份為最少、亦達二千四百〇九萬餘金元、與往年同期比較、除一二兩月較減百分之十五外、其餘各月均見增加、六月份且增百分之三〇之多、至於總額方面、情形亦大致相同、本年折金數之所以超過上年同期、其最大原因、自係銀價上漲、上年同期國幣折金比率、最高為〇・三四二九〇、本年銀價漲風堅俏、國幣每元折合美金由一月之三角四分、循序增至六月份之四角、於是本年上半期我國之對外貿易數值、在從銀方面計算、出口減落之程度較低於進口、出口減少百分之三、入口減少百分之四、但從折金計算、則進口增加之程度、則相等於出口、計出口增加百分之一〇、進口增加百分之九・五、銀價之變遷、與貿易數值關係之密切由此可見、

▲本年上期 入超數值　本年上半年入超、共計二億八千六百〇八萬五千六百二十二元、較之上年同期減少一千五百二十一萬九千餘元、上半年入超數字所以較少之緣故、乃由於本年入口貿易減退所致、總計本年第一季之入超額、為一億一千八百餘萬元、較往年同期減少不下四千萬元、惟第二季米穀輸入之激增、入超額遂達一億六千七百餘萬元、反較往年同期增加二千五百萬餘元、否則本年上半年之入超額當更見減落、若就各月入超額、在入口總額所佔百分比觀察、則本年上半年對外貿易平衡之情況、固未較往年同期良好、往年同期、平均每月入超額佔入口總額百分之五二、八七、本年亦佔五二、四五、其最高如三四兩月、竟佔百分之五九、八七以上、為往年同期所未見者、幸在一二兩月間出口旺盛、於是入超額祇佔該月入口總值百分之三十七八、否則本年上半年入超額在入口總額中所佔之百分比、又須近民國二十二年上半年期之最高峯(一百分之六一)矣、

市立動物園購得 大鱉與奇龜
大鱉重三十斤已陳列 奇龜因畏冷尚難展覽

文廟路市立動物園、最近又添置水族動物三種、均屬名貴、已開始陳列、茲經大通社記者探誌其情如次、

▲大鱉　該園日前在一粵人處、購得大鱉一尾、權之淨重三十市斤、外殼長二十二英寸、闊十七英寸、鱉之首尾外伸時、長度達三英呎有奇、現已與水族類之鱷魚、同畜一處、殊引起參觀人士之興味、

▲奇龜　該園又購得一奇龜、外殼雖與尋常龜類無異狀外、其尾部生極顯明之鱗甲、其首尤呈特殊狀態、口端尖銳、酷類鷹嘴、能捕食魚介、且首尾均不能向內伸縮、實屬少見、特因形定名、稱之為「鷹嘴龜」、茲因天氣日寒、該龜亟需在泥層中冬眠、故展覽有待、

▲金魚　又明星影片公司導演兼演員鄭小秋、自其父正秋作古後、即將遷至公司居住、擬將其飼養多年之金魚尾割愛、贈給該園、已經遣人至該園接洽、日內即可送園陳列、供人觀賞、

工程師陳志賢試車 傷立委彭醇士腿
初審判刑二月並償損失 陳提上訴開審稱病不到

無線電台工程師陳志賢、年三十三歲、浙江慈谿人、住蒲德路九弄十五號、陳於本年五月中、向合衆汽車公司訂購新式汽車一輛、五月十八日夜十一時許、陳向合衆汽車公司商得同意、在福煦路上試車、懸紅色照會、由陳自己駕駛、開足馬力、疾駛如飛、詎知駛經福煦路四一九號門前、竟釀巨禍、先撞壞實業部次長劉維熾之汽車葉子板、旋又撞傷另一汽車旁攙登車之立法委員彭醇士之右腿、劉次長之汽車葉子板、已由張負責修理、和平解決、彭醇士受傷後、在滬京平各大醫院診治、迄未痊愈、彭醇士前延律師唐慎覺胡覺等以過失傷害罪、控告陳志賢於第二特院、並附帶私訴、請求判令被告賠償醫藥等費二千元、該案業經邱煥瀛推事訊判陳志賢過失傷害人身體一罪、處有期徒刑二月、緩刑三年、並判令陳志賢賠償自訴人彭醇士醫藥等損失費八百五十元、陳志賢率判不服、延律師沈增寬提起上訴於第二特院上訴庭、(以新刑法未施行前初級庭所判決之案件為限)、日前由熊蜜萍推事升座第二刑庭傳訊、被上訴人彭醇士委任唐慎覺胡覺兩律師代理出庭、上訴人陳志賢本人未到、委沈增寬律師到案、提出陳志賢患病之證方、請求庭上展一政期、熊推事遂諭曰、上訴人稱病不到、延宕訴訟、於法不合、上訴人是否有病、應到本院法醫處、候檢驗後再核、旋退庭、

日武官會議昨結束 高級幹部會今舉行
四總領事敘談會前日結束 武官會議昨商妥重要決議

昨日下午四時、日本大使館發言人岩井英一宣稱、十九日下午在滬舉行之總領事敘談會、已於當日結束、昨日上午九時起、海陸兩軍武官會議、始舉行、中午十二時散會、下午二時起繼續舉行、海軍軍令部課長本田忠雄於三時由青趕到參加、至四時半散會、武官會議於此即告終了、今日不再舉行、因為重要之日本駐華外務陸海軍最高幹部聯席會議、此會終了後、守島課長等即於明晨搭輪赴津、主持二十五日在津開幕之總領會議、岡村少將則定後日赴粵、其餘各地總領及陸海軍武官亦即離滬返任、茲誌昨日探得確息如次、

▲總領事敘談會結束　前日下午二時、有吉明大使、在其畢勛路私寓、召集京(須磨)滬(石射)粵(河相)漢(杉浦)四總領事、舉行敘談會、日外務省特派來華之東亞局第二科長守島亦列席、此外尚有使館華文參贊有野學、及情報部長簾野二人、共計八人、席間首由大使致訓、守島繼之傳達四省協定之對華工作意旨、最後由各領事報告各該地情形、於四時〇五分散會、據岩井英一昨告東社記者、四總領事敘談會即於是時宣告結束、除須磨一人定明日赴京轉往天津、出席津總領會議外、其餘三領並不參加津會、粵領河相達夫隨岡村少將及臼田中佐搭二十三日之淺間丸離滬返粵、漢領杉浦明日亦可返漢、

▲武官會議出席將領　日本海陸軍武官會議、亦於昨日上午九時、在武定路陸軍武官室正式舉行、由磯谷少將主席、參加者計有各地海陸軍將領岡村、多田、臼田、松井、中井、石野、渡四田、一汨、大木、高橋、喜理、雨宮、白多、須賀、服部、百武、荒木、佐藤等二十人、中午十二時散會、至下午二時又繼續舉行海軍軍令部課長本田忠雄於下午三時許自青島搭乘大連汽船社之青島丸趕到會場參加、直至四時半始散、會後據岩井英一告華東社記者、今日(即昨日)之武官會議、內容暫時不便發表、而明日(即今日)亦並不再舉行、於此即告終了云云、惟據記者得可靠消息、昨日之會係屬討論大連會議之未了事項、經各將領熟商之下、已有重要決議案、惟均不能向外發表云、

▲今晨高級幹部聯會　另據記者探悉、日使署在領事武官兩會議外、尚擬舉行較為重要之「日本駐華外務陸海軍最高幹部聯席會議」、前本擬在上述兩會未舉行之先、提早召集、惟以海省代表海軍軍令部課長本田忠雄未到、故臨時不克開成、茲本田忠雄業已趕到、故是會即將於今晨十時、假畢勛路有吉明大使私寓舉行、所有昨日出席武官會議中之各部將領、均須參加、此外駐滬高級幹部官員、亦將聯袂參與是會、

▲日官員今後之行踪　今日之高級幹部席會議閉幕後、關於各地武官今後行蹤情形、茲悉日本外務省東亞局第一課長守島、定於明日離滬赴津、主持二十五日在津舉行之華北總領事會議、岡村少將、則定後日(二十三日)偕同粵領河相達夫、粵武官臼田中佐、乘坐日郵淺間丸離滬赴粵、駐京武官雨宮、今晚夜車返京、京領須磨、明晚偕使館參贊堀內返京、二十四日晨自浦口轉津、出席二十五日之華北總領事會議、百武中將定二十五日乘「鯨手」艦返佐世保、台灣警備司令部參謀服部中佐、後日乘巡艦返台、濟南武官渡中佐、後日晨首途、濟南武官石野明日下午四時乘滬平通車返濟、天津司令部代表中井少佐、今晚夜車入京、明夜平浦車返津、其餘各武官、現均有定期、

商品檢驗局高級職員 羅仲良被控遺棄
請追償違約金五萬元

寓居本埠法租界金神父路勤樂村二號之現任上海商品檢驗局高級職員羅仲良、年三十歲、近被北平少婦王秀英(年念四歲)延孫披吾律師以刑事自訴其誘姦遺棄等罪於第二特區法院、並附帶民訴請求賠償違約金五萬元、其自訴意旨、略謂在民國二十一年六月間、自訴人尚未滿足二十歲、經人介紹與被告相識、被告一再追求、謂尚未娶妻、甘言蜜語、要訂白首之盟、自訴人年輕智薄、未加考慮、允其請求、於二十二年間、在馬浪路西成里七十一號、賃屋先行同居、嗣雖催其舉行婚禮、伊則一再藉詞延宕、直至去年十月一日、被告始延申應試王士宗兩律師證明、簽訂同居契約、載明按月供給生活費一百元、如中途有遺棄情事發生、願一次給付終身生活費五萬元、訂約後被告向自訴人聲言、對於舉行婚禮事不必追究、持據較結婚還好、詎至本年六月間、被告竟然違約、將自訴人遺棄不顧、不得已、惟有具狀鈞院請求飭傳被告到案依法辦罪外、並請求賠償違約金五萬元、法院准狀、業經王庭長一度傳訊、被告未到、諭令改期、前日仍由王庭長蒞刑二庭傳審、被告羅仲良仍未到案、王庭長向自訴人王秀英曰、本院飭法警送傳票至勤樂村二號、該二號住戶謂無此人、王秀英向庭上曰、被告羅仲良實住在二號內、王庭長核詞曰、下如開庭時本院法警隨你前往指傳、如羅仲良確住該二號內、故意抗傳不到、本院可依法簽拘票拘提云、

雲林攝影室昨開幕

攝影家顧應齊君、對於攝影一道研究殊深、曾任康生照相館經理多年經驗亦極豐富、最近又聯絡同志、新創一攝影室於南市蓬萊路口、定名雲林、昨日舉行開幕、各界人士前往參觀攝影者、不絕於道、據聞該攝影室各項照相、定價低廉、出品精良、在開幕期間、對於攝影諸君、格外優待云、

虹光歌詠社改組成立

虹光歌詠社為海上各界青年藝人所組織、係由紅光社改組而成、昨日正式成立、推定社長楊祖仁、總務張起文、文牘李懸祖、會計許佩清、廣告張起文(兼)、交際吳翼翔、庶務潘兆途、並聘干乃亮君為宣傳主任、吳雄劍為指導、女社友有王琪金儀、許玲玲等、不日開始播音、

橡膠套鞋 今日起實行增價

本市國貨橡膠製品業同業公會以同業製品「套鞋」一種、初為舶來、繼而仿製、行銷海內、國人稱便、雖無悠久之歷史、確有相當之成績、不幸近年受世界不景氣潮流影響、市況一落千丈、惟原料價格、日有增加、製成品後、反而減值、若長此以往、殊非善計、前召執監委會熟商、決議自今日起提高售價、規定套鞋之價格、向售四元以上者、一律遞加、至少售四元五角、向售四元五角以上者、向售五元以上者、亦有增無減、以維血本、俾免虧耗、

全運大會閉幕聲中 兩公共汽車司機流血慘劇
因兜攬乘客兩次互毆 司機售票重傷者八人

此次全運會開幕以觀衆人數之衆多、故交通之不易管理、早為一般人所預料、雖經大會交通股長張登義苦心調度、祗以車輛擁擠、指揮不易、如出租汽車停車場離大會門較遠、及各路公共汽車、以兜攬生意過額裝載、而致覆車傷人、均為一般市民所不滿、詎大會最後一日、閘北公共汽車司機及市辦公共汽車司機雙方因兜客而發生流血慘劇、又為不幸、茲錄其詳情如下、

▲慘劇起因　自大會開幕後、交通委員會議、決調派市辦公共汽車三十輛維持大會交通、並指定北四川路虬江路為市辦公共汽車搭客站、寶山路虬江路為華商公共汽車搭客站、以免雙方因兜攬乘客發生糾紛、詎大會開幕後、北四川路虬江路乘客較少、市辦公共汽車以寶山路乘客擁擠、乃移至同一地址停靠車輛、於是因乘客之兜攬而互有齟齬、此為慘劇發生之原因一、市辦公共汽車車身較大、坐位優適、且係市辦、故一般司機對於速率之限制、每易忽視、而中途又喜追趕其他車輛、以博乘客之歡心、於是其他車輛咸生嫉視、此則尤為釀成雙方司機互毆之第二原因、

▲慘劇經過　昨日上午十時卅分、市辦公共汽車司機二一四號、在寶山路虬江口以兜攬乘客與華商汽車司機人發生齟齬、當有市辦公共汽車管理處處長金保賢帶同司機五六人上前勸阻、以言語上之衝突遂致引起互毆、市辦公共汽車方面司機陳某暨胡金僕當場被毆不能行走、立送醫院急救、兩人生命非常危險、處長金保賢頭部被擊重傷、華商公共汽車方面售票樊公餘、重傷頭部、有刀痕長七寸、恐有性命之憂、查票鮑士林、傷腰部、頗重、查票梁國明、傷眼目手足、查票陳效平、腿骨折損、司機輕傷者六七人、該處為中心區必經之地、秩序紛亂、達半小時之久、經公安分局派來大批警士、極力彈壓、始告平息、然雙方司機、各尤怒氣未息也、

▲二次慘劇　第一次慘劇、雖經警士彈壓、然雙方司機餘怒未熄、華商汽車公司司機二十餘人、乃乘客車一輛、於東體育路附近、攔住市辦公共汽車二輛、將司機售票拖下痛毆、一時車上乘客紛紛跳車逃避、致有擦傷皮膚者多人、旋因市辦公共汽車一〇二三號由後趕上、司機售票亦下車援助、以致愈聚愈衆、相與混戰、幸經大會警衛隊聞警趕至、始各逃散、聞市辦公共汽車管理處售票一二三號及一五二號、又司機王阿毛傷在腰間、亦有性命之憂、當經主管人員用救護車送同仁醫院醫治、

▲當局態度　此次雙方司機二度發生互毆、且釀成命案慘劇、大會當局、深為注意、聞將徹查事故發生原因、嚴行辦理之、

縣土地公斷會成立

上海縣土地局、茲經遵照省令組織公斷委員會、當由局長金延澤聘任彭蔭喬張經野黃潤書蔡粟香黃蘊深奚硯睦等六人為委員、該會業於昨日假縣府會議室開會成立、並舉行第一次會議、主席金局長、議決各案、(一)本會推定土地局長為常務委員、(二)暫定每月念日下午一時舉行常會一次、遇會務繁忙時得由會增定常會次數、(三)本會黃委員蘊深服務京部、不能兼顧、茲加推舉吳履平王承堯呈省圈定、再行補聘、(四)本會應用各種書式照前擬書式辦理、(五)本會應設公斷處、地址縣府樓上、(六)本會圖記、其條戳由會自備、鈐記則未奉省令以前、對外行文暫借縣土地局鈐記應用、又悉嗣後凡關本縣土地糾紛之調解及地價之估評等、統歸該會辦理云、

尊孔救國會成立會

尊孔救國會昨日下午二時假法租界西門路山東會館、召開成立大會、計到葉正經王靖東趙爾昌鄭綮奎陳九峯祝志純周瀛澤鄭東山沈偉農等一百餘人、公推葉正經王靖東鄭綮奎趙爾昌周瀛澤等五人為主席團、行禮如儀、旋即通過會章、將第一條名稱修改為孔子學會、其餘修正通過、討論畢、開始選舉、結果趙爾昌王靖東葉正經吳煥文鄭綮奎張君俠陳文觀中元陳九峯潘公展陳培德朱養吾林偉農方鈞給潘人偉等十五人當選為理事、王武臣周瀛澤李昂鄭東山等四人為候補理事、柯閔希張楚王項暉朱滌心陳翳等五人為監事、周靜涵張翔云等二人為候補監事、

出版界消息

▲花絮四期　花絮自出版以來、深蒙讀者讚許、銷路每期增加、第四期於今日出版、「上海五大公司之剖解」、生理講座、中外明星秘聞、女人多少錢一斤、及作家文藝卅餘篇、封面為張實珠女士之秋裝兩色版、該書由四馬路上海雜誌公司總代售、每冊僅售一角、

氣象報告

徐家匯天文台、昨日下午四時三十分氣象預報云、山東周圍天晴有西北至東北風、揚子中游有晨霧及不定向之風、揚子下游有北至東風、東海及台灣天曇有和緩之北至東風、又昨日下午三時前二十四小時內本埠氣溫最高七六・三、最低五〇・七、去年同日最高七四・三、最低五一・六、

公債
上週債市波濤甚巨
週初連降三日殊見不振 厥後套利略進市價漸回

過去一週間之內國證券交易所各債券市況、在平穩多時、過程徘徊以後、引起絕大波濤、起伏反常、流言紛乘、繪形繪聲、若有其事、及至調查明晰、證明萬般流言、皆屬虛構、然而頹靡局勢、已告造成、遂再度激起籌碼問題之傾軋、趨勢陷於紊亂、低價頻頻發現、綜其經過、雖跌風肇因於流言、然而十六號套利之脫手、及四十八號多頭之被迫假手出籠、以及某方之不絕傾銷、皆為促成跌價之最大主因、凡此經過、稍稍關心證券行市者、類能道之、要為無可諱言之事實、補救之道、捨銀界實力維護不可也、否則影響所及、散戶隨波逐流勢有陸續脫手可能、則目前籌碼之多、較前益甚、禍患所至、豈各個經營單位能倖免而已、至於上週全般趨勢、週初連跌三日、一發幾難收拾、週四起因另星套利之略有問津而轉呈反動、唯一般流言、始終未盡消弭、所以週五收盤時、重因三十五號十六號之大批傾售而跌風再起、過程紊亂、頗難收拾、差幸週末四十八號及一般金融仍加拉提、於是略呈起色、然而全週結果、較諸前週已各小一元四五角至二元三四角矣、茲將一週間之漲跌結果、分別列表於後、

債別	上週開盤	上週最高	上週最低	上週收盤	高低差額	較前漲跌
關稅十月	二〇・〇〇	二〇・〇〇	一九・五〇	一九・五〇	〇・五〇	跌〇・五五
編遣十月	三三・六〇	三三・六〇	三一・三五	三二・〇五	二・二五	跌一・六〇
編遣十一月	三三・〇五	三三・一〇	三一・三〇	三一・九五	一・八〇	跌一・三〇
裁兵十月	六六・五〇	六六・五五	六三・三〇	六四・七五	三・二五	跌二・二五
裁兵十一月	六五・四〇	六五・四五	六二・三〇	六四・〇五	三・一五	跌一・八〇
一九關十月	三四・四〇	三四・四五	三二・九〇	三三・六〇	一・五五	跌一・一五
一九關十一月	三三・九〇	三三・九〇	三二・三〇	三三・〇〇	一・六〇	跌一・一〇
一九善十月	三九・〇〇	三九・〇〇	三六・四〇	三七・六〇	二・六〇	跌一・七五
一九善十一月	三八・三〇	三八・三〇	三六・二五	三七・二〇	二・〇五	跌一・五〇
二〇捲十月	四二・〇〇	四二・〇〇	四〇・〇〇	四〇・九〇	二・〇〇	跌一・三五
二〇捲十一月	四一・五〇	四一・五〇	三九・六五	四〇・六〇	一・八五	跌一・三五
二〇關十月	四一・六五	四一・七〇	三九・七〇	四〇・〇〇	二・〇〇	跌一・二〇
二〇關十一月	四一・二五	四一・三五	三九・七〇	四〇・六五	一・六五	跌一・〇五
統稅十月	四五・五〇	四五・六〇	四二・九五	四四・〇〇	二・六五	跌二・〇〇
統稅十一月	四四・九五	四四・九五	四二・六〇	四三・六〇	二・三五	跌一・八五
鹽稅十月	四六・五五	四六・六〇	四四・一〇	四五・三〇	二・五〇	跌一・七五
鹽稅十一月	四六・〇五	四六・一五	四三・八五	四四・九五	二・三〇	跌一・六五
金短十月	六六・一〇	六六・一五	六三・八〇	六四・九〇	二・三五	跌一・七〇
金短十一月	六六・五五	六六・六五	六四・五〇	六五・五五	二・一五	跌一・五〇
二二關十月	五〇・七〇	五〇・七五	四八・一五	四九・七〇	二・六〇	跌一・三五
二二關十一月	五〇・〇五	五〇・一〇	四八・一〇	四九・二〇	二・〇〇	跌一・三〇
二三關十月	五五・一〇	五五・一五	五一・九〇	五三・一〇	三・二五	跌二・四五
二三關十一月	五四・二五	五四・二五	五一・五五	五二・二〇	二・七〇	跌二・三五
整六十月	六一・三〇	六一・四〇	五八・七〇	五九・七〇	二・一〇	跌一・九〇
整六十一月	六一・九〇	六一・九五	五九・四五	六〇・三五	二・五〇	跌一・八五
九六十月	一〇・三五	一〇・四五	九・九〇	一〇・三〇	〇・五五	跌〇・一〇
九六十一月	一〇・四〇	一〇・五五	一〇・〇〇	一〇・四五	〇・五五	跌〇・一〇

多捐一元多救一命

CHINESE OPTICAL COMPANY
精益
OPTOMETRISTS & OPTICIANS
戴眼鏡為目光計 請戴精益眼鏡
驗光準確 儀器精良
品質高尚 價格公平
精益眼鏡公司謹啟

平漢鐵路管理局廣告

茲為適應旅客需要起見定於三月十六日起將第一二兩次特別快車直達漢口每星期一三五等日由北平及漢口兩站相對開行並將各次車時刻改訂車次改為……此登報週知 附各次車簡明時刻表於後

北上列車

南下列車

[illegible]

民報

新光映：「海葬」

導演：王斌　主演：符保盧　出品：天一公司

到目前爲止，以漁民的生活作爲影片的題材的，除了「漁光曲」以外，「海葬」就是唯一的了。

漁民，沿着海岸的，千百萬的以捕魚爲生活的漁民，他們的世世代代，在暴風，海嘯，浪濤，苛捐，雜稅，自然的以及社會的重壓之下，過着艱苦的生活。「魚兒難捕船租重，捕魚人兒世世窮」，從這二句詩裏，我們不是可以很清楚地了解他們的命運，在雙重重壓之下，該是多麼不幸的際？自從帝國主義的大炮，轟開了中國的門戶以後，首當其衝的漁民，首先就要遭到他們的威脅；他們有大炮作開路先鋒，有完備的機器來捕魚，漁民們的命運就在這威脅之下，陷進了更悲慘的深淵裏了。

千百萬不幸的漁民，他們的生活是多麼慘痛，同時又是多麼悲壯，熱烈。他們要跟海嘯和巨浪搏戰，又要在洋槍和雜稅之下奮鬥，他們才是戰士！他們才是勇敢的人！

正在目前高喊着民族的時候，我們就有必要了解我們的民族到底怎樣在「生活」這問題。「漁光曲」以及「海葬」的有意義就在這一點上。描寫漁民們跟自然搏戰的這一點，「海葬」是更深刻於「漁光曲」。觀衆們在幾個搏鬥的場面面前，竟爲之呼吸窒塞，這一點，是「海葬」頂成功的地方。

但是，我們單是了解「我們的民族到底怎樣在生活」這一問題是不夠的，我們還要進一步了解，「誰是我們的壓迫者」，以及「誰是解放民族的勇敢的戰士」這些問題。同樣地，我們也要要求影片裏給我們解答這些問題。我們在「海葬」裏看到的，只是一副「自然」的兇暴的面貌，那狂暴的海嘯，以及洶湧的浪潮。許許多多的漁民，在這兇暴的面貌面前，被埋葬了，被犧牲了。於是漁民們永遠只是在跟「自然」戰鬥着，過着艱苦的生活。

不錯「自然」是兇暴的，而且它還支配了「人」，在那個時代裏「人」就是「自然」的奴隸。但是歷史告訴我們，時代在進展着，後來，「人」不但是做了「自然」的奴隸，還做了「人」的奴隸。「人」除了「自然」的兇暴的襲擊和侵害，又加上了一層更殘酷的威脅。就是說「人」的壓迫者，不單是「自然」了。

但是「海葬」並沒有充份告訴我們這個，即如在最後，虎子把賬房先生擊死了，也不過是一種私怨的報復。「海葬」，沒有一個曲折離奇的情節，在許多場面裏，藏着一種「力」和一種「美」，人們可以把它當作一首散文詩看。

劇作者抱着一腔熱情，暴露了漁民們跟「自然」劇烈的搏鬥：這裏有漁船在狂風中傾覆，以及漁民在湧浪中歿頂的慘狀，這些已經夠感動了人們，從這一個主題的把握上說，王斌先生是進步的，有希望的，尤其在現在這個環境裏。

但是，我們覺得是一個極大的遺憾的是：他雖然採取了這一個偉大的主題，但他還沒有力量來控制這主題，以及如何使這主題在緊張的，活潑的處理之下進行。所以結果呢，縱令觀衆，在某些場面裏被感動了，但對於全劇的影象是非常模糊的，抓不到一個中心的所在。

像中國現在那樣幼稚的能力，經驗，以及不完備的攝影的工具，怎樣能應付這個偉大的場面。技術上的失敗，是意中的事情。

主演者符保盧除了一身強有力的體魄而外，就沒有什麼可取的了。體格強健當然也是演員應有的條件之一，但不是唯一的。這一點，是導演者在「提拔新人」以及「選擇角色」時應該注意的地方。

大上海映：「愛神艷舞」（落葉）

原名：HOORAY FOR LOVE

主演：安莎綴　琪雷蒙

以輕歌妙舞與粉腿纖腰織成一個桃色的夢，這是一張迎合美國中產社會的需要的片子。

畫面是不少豪奢綺麗的編織，音響也不少魂銷魄醉的情調，憑着所謂「一九三五年式」的絕新姿態的歌舞，的確能予摩登兒女以色香的滿足；那一枝愛神的金箭，真可以迷戀天下有情人的心。試想一想那旖旎的春光，纏綿的痴意，結構成的「戀愛的勝利」羅曼斯，那會收到怎樣快意的效果呢？沒有一個完整的故事，足以攝着人們的觀感，儘管有安莎綴與琪雷蒙的狂姿酣態，伴着數百女人的粉腿，也倒底只能呈出瞬間的感官刺戟的麻醉而已。

在編劇方面，爲了要穿插一些歌舞，便不惜添枝描葉，拉湊些多餘的畫面，因此情節單調，縱有一二可以做戲的演員，也顯得英雄無用武之地了。

電影讀本

第五章　電影化與各專門技術家

來島雪夫著　思白譯　（四一）

Ⅱ　導演術與電影導演

（二）音響，在電影的情節，故事中，在獲得了劇作術的機能。所謂許多的戰爭電影，與所謂音樂電影中，彈丸炸裂的戰場與音樂本身的變化發展，演着主要的任務。拍勃斯脫的「炭坑」中的騷音。「The Front Page」中的輪轉機的呻吟聲與記者之興奮地連發的語音。如馬爾斯東的「雨」那樣以雨音的變化來渲染的聲音等，都是在電影的主題上，獲得了音響之劇作術的機能的。

（三）稍後，個個的景上的音響之劇作術的機能被理解，被應用起來了。這場合所使用的音響，非是熟知的意味明白的不可。「久遠之誓」的末了的火車的警笛的反覆，是令人預知，主人公的不安的運命的，形成戲劇的高潮的。畫面上不表示發音體便不能理會的那樣的音響，爲了觀客的理解遲鈍，戲劇的效果也就稀薄。然而通常頗多是發音體一度出現於畫面的音響而被劇作術的地使用的。這場合的音響，不是單只令人聽到，乃是補足和強調（自然音者。人之私語聲（聽起來低而大）與「摩洛哥」上的變調的鼓音等的，人爲的地惹起觀衆的注意，獲取了戲劇的效果的形式。又，欲使音樂與會話在一個畫面中完了時，則同樣的畫面繼續至十五分鐘之久，也有，這在觀客到底不能忍耐。於是，採用了音樂與會話自身連續，而畫面則轉換的方法。例如假作有表現春之季節的景，則音樂以曼迭爾遜的「春之歌」奏，畫面由若干表現春之景的卡脫組成。即，採用那爲蒙太奇技術之一的「氣分的集成畫面」（Stimmungskomplex）。這場合，畫面的韻律與音樂的韻律頗多是相似的。「伴奏音樂」的，在補足景的感情與情緒，作爲 Underline 的程度上使用固然相宜，但惹人注意的被強調的音樂，則有破壞電影全體的調子之虞。對話場合，原是一人說一人聽的形式，這時則成爲畫面上只出現聽者的臉，在上着從畫面外聽得的另一人的聲音。即是「Off Scene」的技術。若攝影台本上寫着「Off Scene」，則便是指定要從畫面外聽得某種音響者。把以上所述，概括地講時，即是一個景，由相互間幾乎獨立着的畫面與音響，對位法的地組織着。「相互補足」（Erganzung）這事，是聲片之本質的原理。音響的蒙太奇與畫面的蒙太奇，是好像兩個旋律（Melody）似地，對位法的地被組織着的。這種相互補足的形式，普通是叫作「非同時的蒙太奇」。

（四）最後，個個畫面上的音響的意義就被考慮，雖然不充分，在一般，音響是不經過相當的時間，便不能有着落的意義的。所以，音響不能像畫面那樣地細加分割。無聲電影的完成期到達了的敏速的韻律，成爲聲片後便十分遲緩，今日雖說多少在恢復着急速的轉換法，歸根，爲了音響分割之有限界，到底也不能重回到和默片時代相同的速度。在此，必須釋明個個畫面上的音響的意義，使觀衆經過某個訓練期間與之習慣，而公認之爲聲片藝術之正當技術不可。然而在今日的聲片，這個音響的意義，遲遲不見進步。音響與畫面相較，在本質上有非常的差異，這事，成爲進步的重大的障礙。例如，在音，與光相異，沒有陰影。又，音在畫面上所佔的位置並不隨定。不表示發音體的場合，在一般，無從判斷那音響是什麼。在影響，沒有畫面那樣的阿因司台龍。上方來的音與下方來的音，又右面來的音與左面來的音，不能區別清楚。然而，在安海衣姆的書中，說也有音響的埃因司台龍分明的場合。在音響，並不具有如畫面樣的遠近圖。近處的弱音或自遠方來的低音，我們不易區別。在音響雖有障礙如上述，但另一方面在音響，有獨特的空間性質與空間感情。此外還具有着如樂音，騷音，會話，靜止之類的最有力的劇作術的武器「音之風景」（Tonende）等，是空間感情之最有趣味者。樂音，騷音，會話，靜止四者，在有聲電影上是應該作爲音響蒙太奇來加以使用的。但音響蒙太奇，跟馬格爾風的性能與音響的混合的技術關係頗深，其進步，是與技術的改良相共的。「[illegible]」在把人之私語聲等稱馬格爾風擴大來聽的場合，就如此稱呼。「Over-lap」，是指那從電扇之音向飛機旋回音……外，有把追求發音源的過程來把握的場合……地使用的手法。例如，在「巴黎屋檐下」中，追求自屋檐下傳來的手風琴的樂音，卡麥拉在空中飛翔（Novering）而行，終於使觀客明白那發音體是主人公奏着的手風琴。這樣的移動攝影……[illegible]……「O.L.」盡着有同樣的任務的。最後，所謂音響之聯想的使用法，惟在實際上的作品中有效地使用了的，還極少見。

★以上，講了導演術的概略，但僅只那樣的純技術的方面是不夠的，若不把那所說是電影導演之個人的藝術的要素加進去考察，便不會明瞭導演之真正的意義。然在日本，個別的電影導演的研究非常多，在電影雜誌等書中容易看到，這裏就想省略，讓讀者自己去研究。

歐美電影技術界之動向　立體電影

據最近的消息，說法蘭西電影之創始者裴米歐氏，已把立體電影完成了。

關於立體電影的發明，幾年前已見端倪，先是通過眼鏡便得看立體的銀幕的單是眩奇性質的發明裝置，其後，爲羅馬尼亞的家達鑢脫等人改良，收得相當的成效，但因爲當時電影界正值鬧着有聲電影的多事之秋，未受怎樣的注意。

裴米歐氏的方法究竟如何，尚未得到詳報，但據謂已定成電影一部，頗得好評，從此點推想，則這應該是值得相當注意的設計了。聲片以來，接着又鬧着色彩電影，處在如此多事的電影界的企業家們，將如何來接受這個完成的立體電影呢？這個發明的運命，將視此點而被決定。

電影獲得色彩之後，必然也要就立體的方法上去設想的吧，那麼這個裴米歐氏的發明，怎樣跟色彩電影的技術的方法融合，是饒有興味之點了。（野叟述）

保肺漿　大瓶　小瓶　一種

秋風多厲！！

入秋以來，溫寒時變，偶或不慎，傷風咳嗽，乘機侵襲，若不亟治，日久傷肺成癆，影響於全身健康至大！

「保肺漿」配製合理，效力準確；功能止咳平喘，除痰殺菌，凡久咳氣喘，頑痰積年，氣管炎，最短期內，立起沉疴，無不應手。

「保肺漿」治流行性感冒，初起咳嗽，尤易於反掌。

本劑味美易服，常服能擴張肺部，使肺增加抵抗力，乃保肺病近代永遠最完善之聖藥也。

大瓶一元七角五分　小瓶一元

上海四馬路太和大藥房總發行　各藥房均售

並製保肺飴藥片　功效相同　服用簡便

招商局船期廣告

船期問訊處上海外灘九號招商總局電話一〇一九七

江華快輪　准於十月念一日星期一晚開往漢口沿途各埠均靠

江靖快輪　准於十月念二日星期二晚開往漢口沿途各埠均靠　本輪電話八二一六〇

新江天快輪　准於十月念二日星期二下午五時開往鎮海寗波　本輪電話八三二六五

海宴快輪　准於十月念三日星期三晚開往溫州

泰順快輪　於十月念三日星期三上午十時開往威海衛烟台天津

海亨快輪　准於十月念三日星期三上午十時開往汕頭香港廣州

海利快輪　准於十月念五日星期五午時開往汕頭香港廣州

海瑞快輪　准於十月念四日星期四午時開往海州

遇順快輪　准於十月念五日星期五晚開往福州廈門

建國快輪　於十月念三日星期三晚開往漢口沿途各埠均靠

戲院	影片
南京	浮華世界
大上海	愛神艷舞
國泰	無冕女皇
融光	莽漢儀情
巴黎	凱塞琳女皇
麗都	電國秘密
中央	易方朔
光華	梨花夫人
新中央	四姊妹
明星	自由神
恩派亞	蹦蹦戲
東海	桃花扇
卡德	兒女英雄五集　江南燕
榮金	大家庭
萬國	秋扇明燈
蓮萊	鄉愁
浙江	野人艷險記
辣斐	傾國傾城
西海	梨花夫人
華德	大家庭
九星	小將軍
東南	小安琪
金城	都市風光
山西	梨花夫人
威利	蠻荒艷侶
百老匯	歡異
虹口	防空死光

康記大舞臺

地址：二馬路英華街　電話：上樓九〇二〇〇　下樓九〇二〇

今夜首次公演　繼續新排偉大名劇

四本　西遊記

座價平民化　日戲價目：三樓一角　二角　二樓二角　四角　正廳三角　五角　夜戲價目：三樓一角　二角　二樓三角　六角　正廳四角　八角

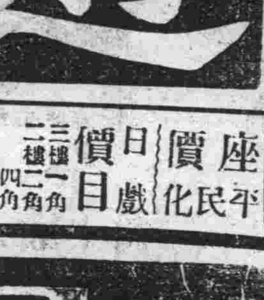

回力球　中央運動場

每晚八時起賽　星期日午后加演日場

霞飛路亞爾培路口

（一）依甲蘇　（二）拉來　（三）依拾多　（四）歐禮沙　（五）杜拉地　（六）爾地兒

（一）爾加　（二）白羅地　（三）伊利古威　（四）色拉伊　（五）古巴龍　（六）亞爾培地

黃金大戲院

地址：八仙橋　電話：八六八五〇　八四二〇四

價目　三元　二元　一元　五角

今天夜戲

張慰如　張嘯林　梅蘭芳　杜夫人　王得天　金元聲

演火棍　李七長亭　南天門　獨木關　上天台　玉堂春

榮記共舞臺

地址：愛多亞路大世界東　電話：八四七一〇八

今天夜戲

胡月冊　于素蓮　沈國桐　雲小奎　艷琴　艷華　霞官　李萬春　毛慶來

跑皇城　金鎖記　天女散花　孟津河　大鬧儀鳳亭

全部　伐吳恨　連台

價目　樓上二角　四角　八角　樓下三角　六角　一元二角

榮記大世界

中國最偉大遊戲場　門票每位小洋二角

整頓內部大加革新新增遊藝號翻花樣

乾坤大劇場　日戲：小放牛　獨木關　提放曹　女起解　樊江關　夜戲：三十六友　三本西遊記

羣芳會唱　燄火比賽　南北雜劇

四樓舞場：桃花歌舞團

天一公司巨片　無聲電影　楊乃武

南北滑稽文武雜耍奇技異能應有盡有

文藝週刊

文藝學會定期週刊之一　第一百七十六期
（每逢星期一在民話欄發行）
會址：上海斜徐路新華藝術專科學校內

目次

中國繪畫的新出路　何勇仁
音樂家休孟　潘纕操
文藝界
插畫「素描人體」　謝勁之

中國繪畫的新出路

——與新舊派門戶意見

何勇仁

自從高奇峯死了，給藝術界一個很大的刺激，就是國府對高特別看待，而疏忽其他重大貢獻的藝術家如巳死去的吳昌碩，陳師曾等，其藝術價值在畫史佔一篇幅，然而他們何嘗得受政府青眼，只受日本人的叩頭●這一點是怪不得，藝術界不平的時，一般舊派作家對新國畫已經不滿意，而這次因高事，又平添了醋味所以暗中拼命罵新國畫者很多●

聽陸丹林先生曾發表一篇文章評擊新國畫，可惜我沒有看見，又從旁的朋友的轉述，黃賓虹先生也是對新國畫不滿意的●我因為想知道各派藝人對新畫態度，曾訪問了幾個有名的作者●據林風眠先生說：「我從前是很喜歡兩高的畫的，現在沒有什麼批評」，這是說得很幽默的●汪亞塵先生說：「我對新國畫是有相當表同情的，但，我以為新畫不必太重形式，對中國數千年來傳下的筆法，神韻，是應該保存的」，潘天授先生說：「新派畫闊熱一點，舊派畫冷靜一點，我不反對新派畫●」

中國人的脾氣，表面亟力恭維，背面極力反對，在會議場中多是這樣，而藝壇上也是這樣●（陸丹林黃賓虹在容大槐個展曾有文捧場）這樣是最精的，繪畫為社會文化一大問題●大家有意見應該提出來討論，沒有討論機會的事物，始終是很難有一個正確的意義的，前十年廣東的舊畫派的畫家也不斷向新國畫評擊，在報子上可見到的●

一，在中國之地，而稱XX派畫●為中國之新國畫，是無異使全中國人，而XX矣！哀哉●

二，新國畫更是外生成，非驢非馬，吾儕忍言之哉●

三、現在學子，酷嗜誕誣，竊西歐之唾餘，則東鄰之皮相，專工倣做●大失本眞，任意塗糊，全無活趣●

本來在學術上發生問題的時候●彼此拚命辯理而求眞理，是最好的●當時作者曾發表了一篇文章●題為「如何去辯論藝術」有一段是：

「我是很驚奇的，一個到過日本留學的人●回到中國寫中國畫便算日本畫了●然而到過歐美留學的人們同到中國寫中國字也不能算中國字了●我記得當文學革命的時候，一班古董派文人攻擊新文學，也不過罵幾聲「洪水猛獸」絕沒有人把胡適等所倡的新文學認為不是中國貨呢；所以●我認為所謂日本畫是講不通的●」

雖然新國畫在某一個時期也是有很大的弱點，如經營偉大作品的時候，要借重日本畫來幫助，這是極大的錯誤，有一次在報上有以下的批評：

「日本的繪畫，其技巧及結構及至材料的使用方法等等，無一不是採取中國的，後來始受歐洲寫實主義所影響，遂成今日的舊日本畫，現代日本畫家多已痛非之而棄去，拿大正十五年的帝展出品畫集一覽，已無舊日本畫半幅的存在，可為過去的明證：：舊日本畫是趨向於象形的藝術，這是向後轉的藝術，所謂新畫派，就是摹做這一樣派，這派實在不適宜於這革命的時代●」

這種批評是有相當價值的，但可惜太浮泛，對新畫派的指證太少●有一次，高劍父曾對吾說：「若果研究新畫派是否日本畫，應該先有以下的疑問題：（一）關於日本畫的歷史，思想表現，採材，用筆，設色等，是否已澈底懂得？（二）關於新畫派的過去歷程，及其另闢歧徑的動機，所希望本身的貢獻是怎樣的，種種都能澈底懂得嗎？」這的確是不錯的，沒有認識清楚決不能批評，聽說這七八年來廣東的舊派作家服膺於新派之旗下者很不少，這就是所謂不打不相識，學術不討論是絕對不識眞面目的●

以作著個人所知新國畫之創立為期不久●然已經過了三個時期：

一、衷折畫時期●這是幼稚時期，所作畫大致是做傚日本畫，我在某種刊物上見其承認該派作品及參考影片●這是極大的錯誤的●

二、新派畫時期●這已經是進步時期，其動機乃由陳樹人提倡藝術不分國界，具有向世界推進的雄心●

三、新國畫時期●經過以上兩個時期的訓練，深知努力藝術革命，第一責任乃先要推倒本國的舊派畫，而一方面採古人之長，參入科學之理解而求技術上之新出路●

在這三個時期中，二高一陳以嶺南三大家榮衛為號召，遂立於領導的地位，而基本學最堅固之鮑少游鄭錦（前北平國立藝專校長）等反名不彰●所以，今世之藝術家決不能離開社會的意義，決不能抱着個人主義為藝術而藝術●

奇峯已經去世了，現在剩了一高一陳，高之奇，陳之清，各有其特長，而樹人之線條美，具有不可思議的生命力與音樂節奏，惟其在某一種的技術焦點上他還是要讓劍父一籌，尤以染為渲最顯著●後起作家，年來最出風頭的，要算是容大槐，趙少昂，黃少強，吳公虎諸子了●大槐追隨劍父為日最長，又與奇峯樹人接近，故技術上之修養，已升堂入室，可惜容氏心力稍弱●不能發揮偉大創作，不然，他一人而得三家之祕，應該最青出於藍的了●少昂有天才而學力不足，且缺乏書卷氣，作品失於輕浮●少強具有社會思想，作品多有內容美，然技術不能如其意，故內容雖美而不能發揮，其所作民間畫，用意最好，但其表現不能感人，不能不說是美中不足●

最高的藝術標準，是要走到動的，力的，不，簡直是人生的動，人生的力●高陳及其徒均未能達到這個最高標●奇峯今已故，劍父樹人來日方長，現在應該開始踏進這個階段●而後起作家更不能固步自封，應銳意發揮創造精神前作者往觀容大槐近作「黃河天上來」技術上大有發見，可惜其作品仍不能如劍父之圓整，百尺竿頭，應該怎樣去苦幹硬幹●

事實上，中國繪畫的新出路是不易完成，此時中西各派畫家應該大聯合去開發這條出路，畫家不幹此還有什麼可幹，門戶之見有什麼意思呢！

（完）

音樂家休孟

潘纕操

休孟（Robert Alexander Schumaun 1810-1856 德人）

休孟於一八一〇年六月八日，生於芝伊卡，父親是書籍商人，七歲時即學習批亞諾，極有音樂之天才，不時更作小的批亞諾曲，至十二三歲時，時試作獨唱及管弦樂，父親便送他至特來斯頓，受教育於偉勃（Weber）之門，惜當時偉勃已衰老●故對於他亦無十分之指導●

一八二八年起，他雖從母命，學習法律，然依然熱中於音樂之研究●而不注意於法律，故在學中，仍有很多之作曲●一八三〇年，他斷然拋棄法律而專心研究批亞諾，當時因行過激的運動，致把右手之第二指挫斷●欲成批亞諾家之希望，完全斷絕●於是專事作曲●

一八三一年，發表『Abegg』變奏曲，而為公衆認識他之創作的才能，從此八年間，專作批亞諾曲●這嘗試時代之作曲，雖難免有種種缺點，然其豐富的思想，確非成熟時期所能及，其作曲之重要者，有三闋鳴奏樂交響樂，幻想曲等●

從一八四〇年，是他之藝術生涯之重大的變換期，熱中於歌謠曲之作曲，成功很多之樂曲傑作，有名的『婦人之愛與生活』●（Erauenliebe und leben），即當時之作●一八四〇年九月十二日，與克拉拉氏（Ieia-ra wilak）結婚，克拉拉是女流的批亞諾專家，亦能作曲，休孟死後，她到處演奏休孟所作之曲，猶努力介紹其夫之作曲與世界也●

休孟靠此幸福的結婚，更熱中於創作●一八四一年，書三闋交響樂，翌年又從事於室樂之製作成弦樂四重奏，批亞諾五重奏，批亞諾四重奏等，都是最美的室樂，博得大衆的愛好●

一八四三年，發表他之傑作『天國與不死鳥』（Das Paradiesund der Peri），翌年去特來斯頓，熱中於對位法之研究，書追覆樂，批亞諾司伴樂，C長調交響樂，批亞諾三重奏反歌劇『Genoveua』等●

一八五〇年，發神經衰弱症，至一八五四年之二月，突然投身於賴因河，於是被送入瘋狂病院，因此病根，至一八五六年七月二十九日長逝，年四六歲●

他之晚年的名作，有『梅希那之嫁』（Braut Von Messine）的序曲，『Tulius Ceasar』之序曲●『薔薇之巡禮』（Der Rose Pilgerbahrt）』『小百姓與女王』『樂園之幸福』及其他鎮魂歌，彌撒曲等●

休孟不獨是作曲家，亦是文藝的批評家，且是聰明的著述家●他結束合二三個同志，發刊『音樂新根』以當時平凡化的音樂向上，是示世人以天才之事業，與當時之音樂家，以極好的南針，對於此雜誌他從一八三四年起，至四四年止，費十年之經營●

於此雜誌，表示他的藝術觀，至一八五四年，更集合而成為四卷，題名『對於音樂及音樂之論文集』以之公布於世●由此可知他之精神生活的豐富，批亞諾的敏銳，觀察藝術之深奧●

旋律的斷片，思想的突發刹那，均屬休孟之特徵●蓋表現灼熱的熾烈的情緒時，自然有這種傾向，所以短的批亞諾小曲，比較長的樂曲，更屬成功之作●

休孟之作品概有沈重的思想與輕快諧謔的思想之兩方面，室樂之三重奏，四重奏是屬於前者之思想，批亞諾之曲，則屬於後者之思想為多●

休孟之歌謠曲，比之與器樂相同，亦多屬斷片之旋律，比之休勃而脫及孟德而崇之歌謠曲，少婉麗之趣，然豐富之詩美，伴奏之複雜，音樂表現之富裕，則均優勝前人，從來歌謠曲之伴奏，不過是補助歌謠部，故伴奏部無重大之意味，然休孟，則反着重於伴奏部，有時比之歌謠部，更負重要的使命●

所以休孟之歌詞內容與伴奏，並不相離，而有相互之關係，且他於作曲上撰擇歌詞，均有文學的價值●他之伴奏的終曲部，更有重要之意義，依此以十分表現歌詞之內容，對於撰擇適當的和聲及節奏，更有驚人之技能，總之，他的作曲有永遠，的新生命●

文藝界

一，新華藝術專科學校新建友淑圖書館，於昨日上午補行落成禮，到來賓及文藝家與該校全體學生四百餘人，盛及一時●

二，決瀾社第四屆畫展，十月十九日起至二十三日止在上海愛麥虞限路中華學藝社舉行，歡迎各界參觀，不用入場劵●

三，新華藝專秋季旅行寫生團，今日出發赴杭州寫生，由教授吳恆勤汪亞塵錢鑄九率領，該校除規定旅行班次之外，其餘在校學生，仍照常上課●

「素描人體」　謝勁之

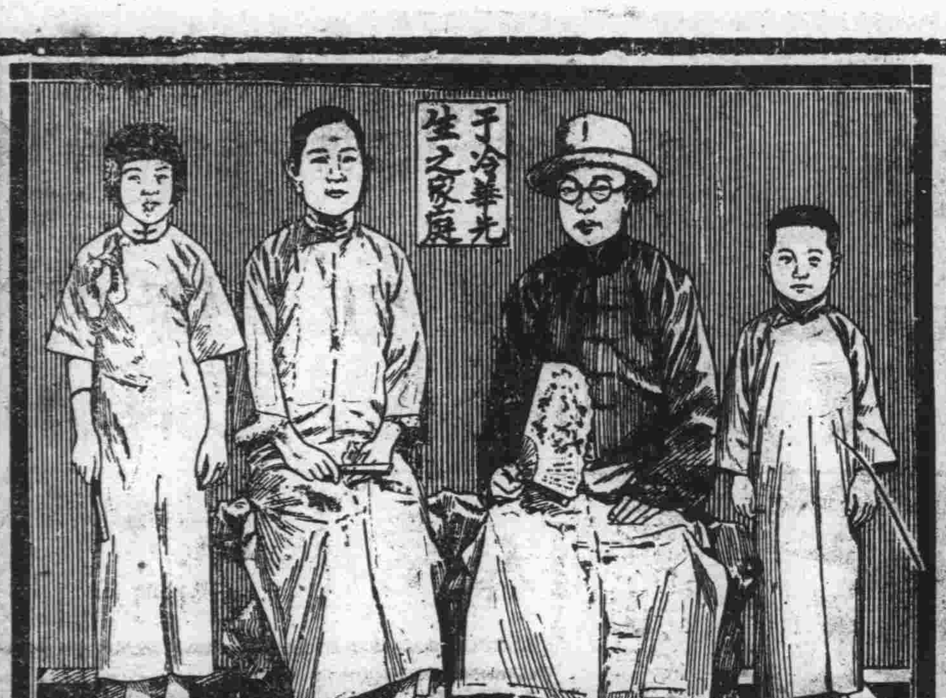

全家之健康保障

韋廉士醫生紅色補丸清導丸嬰孩自己片

凡應用此數種世界馳名家用良藥之家庭其家人均有一可靠之健康保障此類家庭遍世界各地無慮千萬北平軍分會俱樂部國劇指導于冷華君之家庭即其中之一也于君書云『去歲鄙人腰痛背楚腦力虛弱食量減少精神困頓迭服各藥未有效果繼咯血後經友介紹試服韋廉士醫生紅色補丸及清導丸約十餘日咯血痊愈精神增加連服數瓶胃納日進各症霍然內人因管理家務操勞過度致患血虧面色蒼白四肢乏力月信失序兼患白帶鄙人以自己之經驗囑服韋廉士醫生紅色補丸及清導丸旋即帶愈經調容顏紅潤今仍康强二小兒屢患食積感冒投以嬰孩自己藥片每能迅速告痊此片實有立竿見影之效曷勝感謝』　韋廉士醫生紅色補丸統治由血虧腦弱而起之各症業已屢試屢驗清導丸為平肝導滯聖品嬰孩自己藥片味美效宏治療嬰孩腸胃疾病出牙痛楚功効獨到　各藥房皆有出售或向上海江西路四五一號韋廉士醫生藥局購買定價紅色補丸每瓶一元五角六瓶八元清導丸與嬰孩自己藥片均每瓶七角六瓶三元五角郵力一概不取

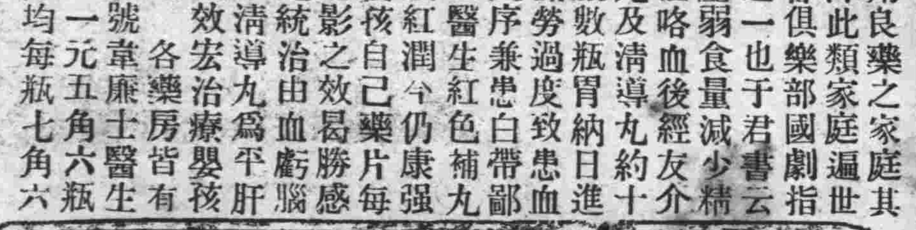

美麗

華成煙公司出品

電氣熨斗

清潔安全

省時省事

家家宜備

上海電力公司

法言

王寵惠題

新刑法評價（二一四） 弘之

搶奪致死傷

新刑法於第三百二十五條第一項規定搶奪罪，復於第二項規定：『因而致人於死者，處無期徒刑，或七年以上有期徒刑。致重傷者，處三年以上十年以下有期徒刑』。

搶奪罪因乘人不備掠取他人所有物而構成，前已言之，可見犯罪之時，並非以強暴脅迫爲手段，否則當構成強盜罪，非論以搶奪罪刑所可蔽其辜也。

惟本項規定，以致死或重傷爲加重之要件，致死或重傷，固非有強暴之行爲不能發生者，既施暴行而致人死傷，其人無法抗拒，不難推想而知，不論以加重的強盜罪而仍視爲加重的搶奪罪，容得其當？

論者或謂乘人不備而掠取之際，或有害及被搶奪人之身體者，此本項之立法理由；無論致死或重傷非有強暴行爲不足以發生，且既稱掠奪不免害人身體，至多不過普通之傷害，然則犯搶奪罪而傷害人者，亦豈如強盜例而視爲當然之結果耶？

要之：搶奪而致死傷，犯人以暴力掠取，可以斷言，在強盜罪既有加重之規定，卽毋須於搶奪罪另設明文。本項規定並無若何意義，固的論也！

中華法學會滬分會 昨開首次籌備會議
到張知本章士釗等十餘人 定明年一月宣告正式成立

中華民國法學會上海分會、自籌備組織以來、工作頗爲緊張、籌備會於昨日下午二時在中華學藝社、召開首次委員會、討論今後工作計劃、到委員張知本等十餘人、至四時許散會、茲分誌各情如次、

出席人員 昨日到會委員計有張知本、郭衛、張志讓、孫浩煊、單毓華、章士釗、王去非、江一平、（郭衛代）鄭鉞、趙士北、駱通、孫雄等十二人、互推張知本爲主席、指定該會幹事章葆南爲紀錄、

議決事項 開會如儀後、當卽討論各項議案、結果決議下列四件要案、（一）徵求會員方法及徵求期間如何規定、議決、由各籌備委員負責徵求、並定十二月卅一日以前爲徵求期間（二）上海中華法學會歸併本會、應如何辦理、議決保留、（應與總會接洽）（三）會費如何收集、議決、經審查合格之會員、應在本會成立以前繳齊、（四）審查入會會員辦法、議決、組織審查員會、推章士釗、郭衛、王去非、孫浩煊、單毓華五人爲審查委員、並推章士釗爲召集人

法會宗旨 散會後據該會常務委員郭衛語記者稱、本會係根據總會會章而組織、其目的在收羅上海方面之法學家、及與法學有關之人員、共同研究法學、改進法制、發揚我國民族文化之精神、惟外間不察、認爲私人集團、參加本會後、冀得如何利益、實屬誤會、本會現爲籌備期間約於年底籌備完竣、定明年一月正式成立、

佈告二

▼拍賣動產 □第一特院 ▲十月念八日上午十時至十二時拍賣嚴必松楡林路近勝路口四一四號老虎灶一座鍋子五只最低價二百零六元▲十月念九日上午十時 拍賣勞修元引翔巷東門口興仁里A字五七六號 內動產最低價一百六十三元七角

▲拍賣動產 □第二特院 ▲十月念五日下午二時拍賣毓華成衣店等寶興街二九三號二八七號內動產 ▲十月念六日上午九時拍賣楊鄭氏貝勒路泰興里二號內動產▲十月念六日上午九時拍賣葉仲芳霞飛路三三二號內動產▲十月念六日下午二時拍賣上海汽車公司敏體尼蔭路新榮里內動產

▼公告作廢 □地方法院 ▲濟豐錢莊與姚仁興欠款涉訟一案業將債務人姚仁興所有坐落三十保二區六圖 麗字圩四九七號張子綬戶則田八畝五分二厘一毫實施查封在案 查關於上項田地單據未據債務人呈繳業經發行公告作廢俾衆週知 ▲吳顯根與蔡耀琛等借款涉訟一案業將債務人倪蘭田所有坐落二十四保十八圖鞠字圩五八一號倪敬華戶田一畝二分九厘三毫又同保圖圩號倪金生戶田一畝二分九厘三毫 實施查封在案查關於上項田地單證未據債務人呈繳應予週知

判決二

□最高法院

▲民事裁判 ▲湖北民生肥皂廠與祥泰肥皂廠確認商標上訴事件（主文）上訴駁回第三審訴訟費用由上訴人負擔 ▲江蘇鄭陳氏等與陳李氏確認房產共有事件（主文）原判決關於上訴人鄭陳氏之部分廢棄發回江蘇高等法院更爲審判 鄭陳氏朱德泰之上訴駁回第三審訴訟費用關於鄭陳氏朱德泰部分由上訴人鄭陳氏與朱德泰負擔 ▲江蘇愛禮司洋行等與恆昌祥等求償美款兩造提起一部上訴事件（主文）原判決關於償款數額及訴訟費用部分廢棄發回江蘇高等法院第二分院更爲審判 吳滿影之上訴駁回 ▲江蘇顧三福等與大有豐種製造場附帶民事訴訟抗告事件（主文）抗告駁回抗告訴訟費用由抗告人負擔 ▲湖北周繼凱與王不要請求修梗開渠抗告事件（主文）抗告駁回抗告訴訟費用由抗告人負擔 ▲江蘇王湘漁與士忠請求償利供贍再抗告事件（主文）再抗告駁回 再抗告訴訟費用由再抗告人負擔 ▲江蘇林文海與協和泰號等求償欠款聲請救助抗告事件（主文）抗告駁回抗告訴訟費用由抗告人負擔 ▲江蘇葉慶森與葉順氏請分遺產聲請訴訟救助事件（主文）聲請駁回聲請訴訟費用由聲請人負擔 ▲江蘇葉慶森與葉謝氏等請分遺產聲請訴訟救助事件（主文）聲請駁回聲請訴訟費用由聲請人負擔 ▲河北王春甕與徐祁氏等執行異議聲請訴訟救助事件（主文）聲請駁回聲請訴訟費用由聲請人負擔 ▲浙江存德銀號與周廣順求償借款聲請公示送達事件（主文）准將中華民國二十四年六月二十八日卽二十三年度抗字第三六五六號本院裁定對於周廣順卽周少亭爲公示送達（十月一日）▲安徽張佑伯因與張復朝等確認灘地所有權上訴事件（主文）上訴駁回第三審訴訟費用由上訴人負擔 ▲江蘇楊石生等因與愼泰銀公司求償存款抗告事件（主文）抗告駁回抗告訴訟費用由抗告人負擔 ▲湖北錢祿堂因與涂金坪求償存款上訴聲請訴訟救助事件（主文）聲請駁回聲請訴訟費用由聲請人負擔 ▲河北楊廣文等因與趙盛如請求賠償損害上訴事件（主文）上訴駁回第三審訴訟費用由上訴人負擔 ▲福建呂書太因與黃則水求償債務上訴事件（主文）上訴駁回第三審訴訟費用由上訴人負擔 ▲山東趙世梅等因與王正樂請求損害賠償上訴事件（主文）上訴駁回第三審訴訟費用由上訴人負擔 ▲福建一分傅維雲因蔡瀛洲與陳錫港收房執行聲請推事迴避抗告事件（主文）抗告駁回抗告訴訟費用由抗告人負擔 ▲福建一分沈長溪等請求確認買賣鋪屋契約無效上訴事件（主文）原判決廢棄發回福建高等法院第一分院更爲審判 ▲四川李祿江請求償還債務抗告事件（主文）抗告駁回抗告訴訟費用由抗告人負擔 ▲江西魏譚氏因與魏仁泰請求離婚及給付贍養費上訴聲請訴訟救助事件（主文）聲請駁回聲請訴訟費用由聲請人負擔 ▲江西章興積等因與張步輝執行異議上訴事件（主文）上訴駁回第三審訴訟費用由上訴人負擔 ▲河北王淑芬因與王源琦再抗告事件（主文）再抗告駁回再抗告訴訟費用由再抗告人負擔 ▲江西吳榮昌因等復懋福號求償債款執行再抗告事件（主文）再抗告駁回再抗告訴訟費用由再抗告人負擔 ▲江西黃錫鳴因與安裕源記錢莊等求償欠款上訴聲請訴訟救助事件（主文）聲請駁回聲請訴訟費用由聲請人負擔（十月三日）

▲刑事裁判 ▲浙江竹柏生等便利依法逮捕人脫逃案（主文）原判決關於竹柏生錢德初毛潔清章桂榮罪刑部分撤銷竹柏生錢德初毛潔清章桂榮縱放依法逮捕人各處有期徒刑二年褫奪公權二年 ▲浙江葉茂生販賣私鹽上訴案（主文）上訴駁回 ▲江西張香鳳重婚上訴案（主文）原判決撤銷發回江西高等法院 ▲河北傅哈咭強姦等罪上訴案（主文）原判決撤銷發交河北高等法院第五分院 ▲山西李根明等傷害人致死上訴案（主文）原判決及第一審判決均撤銷李根明徐玉喜連來玉共同傷害致人於死各處有期徒刑五年木板一塊沒收徐狗交部分不受理 ▲江西吳祖蔭等重婚等罪撤銷發回江西高等法院 ▲安徽徐積坤等幫助擄人勒贖上訴案（主文）原判決關於徐積坤部分撤銷發回安徽高等法院 ▲山西楊榮等殺人原檢察官及被告上訴案（主文）原判決關於殺人及刑之執行部分撤銷發回山西高等法院第二分院 ▲河北張尙義略誘非常上訴案（主文）原判決撤銷張尙義無罪 ▲浙江陳祖亮脫逃上訴一案（主文）原判決關於陳祖亮罪刑部分撤銷陳祖亮共同因過失致依法逮捕拘禁之人脫逃處有期徒刑六月 ▲河北曹國柱等殺人檢察官上訴一案（主文）上訴駁回 ▲四川舒海如誣告上訴一案（主文）原判決關於舒海如罪刑部分撤銷舒海如共同誣告處有期徒刑六月 ▲浙江王換茂擄人勒贖上訴一案（主文）原判決關於罪刑部分撤銷王換茂共同意圖勒贖而擄人一罪處有期徒刑十五年褫奪公權十年共同強盜擄人勒贖而擄人一罪處有期徒刑十二年褫奪公權十年共同強盜擄人勒贖二罪各處無期徒刑褫奪公權終身執行無期徒刑褫奪公權終身 ▲河北楊伯華殺人抗告一案（主文）抗告駁回 ▲福建黃亭沛竊盜上訴一案（主文）原判決關於黃亭沛部分撤銷發回福建高等法院 ▲河北劉進太殺人上訴一案（主文）原審及第一審關於劉進太殺人處有期徒刑十二年之判決均撤銷劉進太殺人處有期徒刑十二年 ▲河北王子瑞等詐欺上訴一案（主文）原判決關於賈西山罪刑及王子瑞何惠臣程瑞甫張議宸馬懋壇張玉亭倪鳳書吳甸塵李春圃張兆當王蘭齊季輔臣部分撤銷發回河北高等法院賈西山部分不受理 ▲河北劉小黑擄人勒贖再審抗告一案（主文）抗告駁回 ▲浙江葉淑芸吸食鴉片再抗告一案（主文）抗告駁回 ▲江蘇朱福安強盜嫌疑判決無從送達一案（主文）本院中華民國念四年七月十三日上字第五八號判決應對被告爲公示送達（九月念八日）▲安徽方本立殺人等罪上訴案（主文）原判決關於殺人罪刑及結夥三人以上侵入竊盜部分撤銷方本立殺人處有期徒刑八年關於結夥三人以上侵入竊盜部分發回安徽高等法院 ▲山東石登起預謀殺人等罪上訴案（主文）原判決撤銷發回山東高等法院 ▲江蘇蔣日生肆行搶劫檢察官上訴案（主文）原判決撤銷發回江蘇高等法院第一分院 ▲浙江王金壽強盜等罪上訴案（主文）原決及第一審判決關於王金壽部分撤銷 王金壽結夥三人以上竊盜處有期徒刑十月結夥三人以上毀牆侵入住宅強盜處有期徒刑一年六月結夥三人以上毀牆侵入住宅竊盜處有期徒刑七年六月褫奪公權六年執行徒刑七年六月褫奪公權六年 ▲河北陳錫芬擄人勒贖上訴案（主文）原判決關於陳錫芬罪刑部分撤銷陳錫芬意圖勒贖而擄人處有期徒刑三年六月 ▲湖南石光坤略誘等罪上訴案（主文）原判決關於罪刑部分撤銷本件公訴不受理 ▲江蘇杜慶元殺人上訴案（主文）原判決撤銷發交江蘇高等法院第四分院 ▲河北周醒吾妨害公務等罪上訴案（主文）原判決關於罪

質疑

▲回贖典物 友人宋君、曾於民國十一年二月間、將租田七畝零、憑中保等活典與余名下管業、典期定爲五年、當時典價銀三百十五元、現因宋君於典期屆滿後、已逾期八年、並未以原價回贖典物、於此場合、有下列疑問數點、懇祈解答、㊀典權定有期限者、出典人於典期屆滿後、經過二年不以原典價回贖者、典權人卽取得典物所有權、爲民法第九百廿三條第二項所規定、照上述情形、該項法條、是否可以引用、㊁『典權人卽取得典物所有權』之意義、不甚明晰、依司法院字第八六八號之解釋、應視同絕賣、不許找貼、在此引用、未識錯誤否、倘若錯誤、則上開條文在法律上、究應如何解釋、㊂有人謂此項典物、須經過十五年、出典人不請求回贖、請求權始行消滅、但仍須依照市價找貼、方可作絕、此項主張、是否合法、（百穀）

▲答 ㊀君自得依民法第九百二十三條第二項規定、取得典物所有權、自毋庸找價、㊁此種主張、於法不合、（昔醉）

▲查封動產 某甲租三樓三底之住宅一所、除自住一客堂樓外、其餘上下廂房及亭子間等、均分別出租與人、甲非但不出房租、且有餘利可圖、但中失業已久、向三房客所收之房租、陸續被其挪用應急、因此虧欠大房東房租甚鉅、將來勢非封門不可、但三房客均不欠租、封門時三房客之傢具、可否搬出、有無一併被大房東查封之危險、乞登示知、（三房客一份子）

▲答 出租人（卽大房東）與次承租人（卽三房客）無債權債務關係、自不能因承租人（卽二房東）欠租而執行及次承租人之財產、（昔醉）

▲義憤殺人 新刑法第二百七十二條、殺直系血親尊親屬者、處死刑或無期徒刑、同法第二百七十三條、當場激於義憤而殺人者、處七年以下有期徒刑、未知當場激於義憤而殺直系血親尊親屬者、究應如何治罪、能否因出於義憤而亦減輕其刑、抑或因被害者爲尊親屬而仍須加重其刑、事關法律疑義、請爲賜教、（俞邦輝）

▲答 刑法對於當場激於義憤而殺人者、並無因被害者爲特別身份之人而加重其刑之規定、自應概依第二百七十三條論罪、（昔醉）

今日開庭順序

▼高等第二分院（刑事案件）

案由	時刻
張梅嶺等因張穎達等侵占等罪上訴訊問	上十
柏恆祥等因略誘上訴審理	下一、半
楊恤根等因僞幣上訴宣判	下二
陳麗德因竊盜上訴宣判	下二
陳月氏因夫陳編生鴉片上訴審理	下二
謝壽田因鴉片上訴審理	下二
戒悟等因鴉片上訴審理	下二
蔣漢城因濫發支票上訴審理	下三
盧菊儂因薛道生背信等罪上訴審理	下三、十五

▼高等第二分院（民事案件）

案由	時刻
王逢年與永豐莊欠款上訴宣判	下一
劉鴻成與阿木生欠租上訴宣判	下一
大東書局與狄楚青減租上訴宣判	下一
鍾鼎琛與林榮昌保證金上訴宣判	下一
福泰源記莊與杭伯華存款上訴宣判	下一
丁愼昌與中國電桿材料公司欠款審理	下一、半
蘇陸氏與方企賢地產更審審理	下二
黃大餘與吳省三票款上訴審理	下二、半
輪奐公司與朱廣唐等欠租上訴審理	下三
施脫浴孟與葛狄執行異議上訴審理	下三、半

▼高等第三分院（民事案件）

案由	時刻
陳惠卿與時和源記唐棧因票款上訴審理	上九、半
陸文彪與中和商業銀行因租金上訴審理	上十、半
陸阿林等與陸掌福因租金上訴審理	下二
徐志祥與恆記租金上訴宣判	下二
王孟南與居用璵因保證欠款上訴審理	下二
張意珍與萱少雲因賠償損害上訴審理	下二、半
廈門商業銀行上海分行與武兆發存款審理	下三
吳鴻昌與淩安瀾違約金上訴審理	下三、半

▼高等第三分院（刑事案件）

案由	時刻
姚桂生鴉片上訴訊問	下二

▼第一特區法院（民事案件）

案由	法庭	時刻
大康銀行地產部與湯梅庭欠租	十一	下三
鍾山電料行貨款	十一	三、四〇
哈同洋行與花旗皮鞋公司遷讓	十二	下二
黃靜初欠款	十一	三、五〇
哈同洋行與花旗皮鞋公司欠租	十二	下二
志裕莊與時利公司押款	十二	下一、半
永康經租賬房與何松壽欠租	十二	下三
愛爾德公司與馮養源欠租遷讓	十二	下三、廿
沈王氏與張袁氏等執行異議	十三	下二
張文學與湯持正欠款	十三	二、十五
趙順興木器號與沈銘山接收財產執行異議	十三	下一、半
恆業公司與江海小學等欠租	十三	二、四五
上海房產租賃信託社與孫耀文等欠租	十三	下三
泰利公司與沈振林保債	十三	三、十五
友友汽車公司與利大車行貨款	十四	下三、半
朱漢章與協康等欠租	十四	上八、半
同泰順記莊與金鰲禮等押款	十四	上十一
餘綸鑑記號押款	十四	上十
陳鶴亭等與順聯承等存款	十四	上十、半
郞興記與方慶奎等押款	十四	上十一
黃子昇票款	十四	十、十五
竇邱森與張桂峯借款	十四	下二
中國營業公司與陸元來等欠租	十四	二、念五
祝雁襄與張錦山票款	十四	二、念五
上海銀行靜安寺路分行與陸誠記等借款	十四	二、三五
協記公司與沈裕峯號等欠租	十四	二、五〇
合興銅鐵牀廠與福泰串莊票款	十四	下三
談庶信與卡登桂欠租遷讓	十四	下三、半
公益銀公司與錢英駿等借款	十四	三、念五
翁渭金與孫泉寶貨款	十四	三、三〇
費裕生與費桂金交出簿册	高二	上九
五福公司與李令復等欠租遷讓	高二	上九
美而生與周向震借款	高二	上九、十
中國墾業銀行與徐慈序等欠租	高二	上九、十
朱漢章與仁記善堂欠租	高二	九、四〇
程記舖與昭興五金號等票款	高二	九、五〇
上海馬房與徐世珍貨款	高二	上十
秦振耀與鴻豐綢廠等貨款	高二	上十、十
業興公司與張佐先欠租	高二	上十、念
美而生與沈祺玉等借款	高二	上十、半
葛鳳鳴與呂紹杰同居	六	上八、半
野村木材公司與利寶易公司貨款	六	上九
吳滄記營造廠貨款	六	上九、半
朱易初欠款	六	上十
卜內門洋碱公司與池宗墨等貨款	六	下二
東萊銀行等與孫秀山等欠租	六	下二、半
德和洋行房產部與奚詠興欠租	六	下四
謝萬棠與益利公司等票款	四	上九
謝定良貨款	十四	上九、半
唐熙鈞與孫直齋等票款	四	上十、半
大康銀行地產部與摩登洗染公司欠租遷讓	四	上九、半
周藝興織造廠批所發與鄧兆珍欠款	四	上十
長豐裕記號與梁瑞華等欠款	四	上十、五
泰豐等與張駿減租	四	下二
新亨地產部與吳斐林欠租	四	二、四〇
時宜合鐘表號賠償	四	二、五〇
楊陳氏與勒郞生執行異議	四	下三、十
大同源紙行與大來印刷公司票款	四	下三、半
華新浴室與朱咸生等賠償及欠租	四	下四
美商海瑞洋行貨款	七	上九
那婦生借款	七	九、廿五
顧胡氏等票款	七	九、四〇
上海燈泡廠貨款	七	上十
誠昌祥珠寶店	七	上十、念
朱衍慶與彭濟人等欠租遷讓	七	下四
裕通銀號與張應賓等欠款	七	下四、半
恆利銀行信託部與張厚信欠租遷讓	十	上十
徐良鋸與王福慶等借款	十	十、十五
干樹棠與新萬盛肉店欠款	十	上十、半
陸全榮與汪金寶借款	十	十、四五
伍鳳珠與徐國杏票款	十	上十一
馬海洋行與張根福等欠租	十	下二、念
程家傑與邵一道等票款	十	二、四五
張惠民與餘興煤號票款	十	下三
周森田與陸林借款	十	三、十五
阿拉卡司密借款	十	下三、半
姜紹祺與張德昌等欠款	十	三、四〇
王陳氏票款	十一	下二、十
顧維德票款	十一	下二、念
麥沙生與薛壽康借款	十一	二、五〇
賈倫生與蕭斌華等借款	十一	二、五五

▼第一特區法院（民事調解）

案由	法庭	時刻
德生堂藥號與保和堂藥號等存款	十	上八、半
陳懋宣與陸寶麟等律費	十	上八、半
普益地產公司與劉其昌等欠租	十	上八、半
太平銀行與陶明昌號保債	十	上八、半
葉壽德列爾與阿里齊巴賽瓦等欠款	十	上八、半
蔡菊花與謝氏終止收養關係	十	上八、半
多逸洋行與馬濟生欠租	十	上八、半
朱慶餘與楊錦宣會款	十	上八、半
勒餘經租賬房與永發棧等欠租	十	上八、半
協大號與裕成永貨款	十	上八、半
公益銀公司與周途霖等借款	十	上八、半
朱紫娟與張文俊脫離同居關係	十	上八、半
愛而近生與邢孟英借款	十	上八、半
劉南軒與戴爾蒲欠款	十	上八、半
吳實榮與吳華氏離婚	十	上八、半

▼第一特區法院（刑事案件）

案由	法庭	時刻
老閘捕房訴洪賻生等鴉片及賭博	一	上九、半
老閘捕房訴黃時生侵占	一	十、四五
凌雲甫業務侵占	二	上十
莊清源訴沈等根侵占宣判	三	下二
夏晏堂訴王輔卿等妨害婚姻	三	下二
王玉珍訴徐金友等妨害家庭	三	下三
朱震先訴歐建成詐欺案訊保人	三	下二、半
梅源生訴朱仁度等恐嚇等罪	三	二、四〇
黃文偉訴莊繼孟濫發支票	五	
陳松雲訴成錦記等濫發支票	五	
汪雲軒訴丁瑞慶等濫發支票	五	
方友木訴歸芙蓀濫發支票	五	
潘阿毛訴倪瀛藻侵占	五	
季陶氏訴季周氏傷害	五	
唐黎美琴訴沈桂林濫發支票	五	
徐世祥訴陸阿根等竊盜	九	下二
陳榮生訴舒德源詐欺	九	二、四五
吳殿寶訴康炳森等毀損	九	下三
蔣全發訴姚式文濫發支票	九	三、十五
馬義吉訴馬養風侵占	九	下三、半
沈顧氏訴徐阿六傷害	九	三、四〇
匡春榮等妨害家庭	八	上九
徐水喜傷害	八	九、〇五
彭福國等公共危險	八	上九、念
姜全鑫等竊盜請押	八	九、四〇

▼第二特區法院（民事案件）

案由	法庭	時刻
緒鎧堂經租處與李魯生欠租	四	十、〇五
何楚興與劉子文票款	四	十、一〇
中央華行沈子良與裕生綢廠等貨款	四	十、一五
英商平治明公司與沈玉琪欠租	四	十、二〇
姚嘉銀與陳成康借款	四	十、二五
浙江興業銀行信託部與裴林貨款	四	十、三〇
丁珪笙與申昌牛肉莊欠租	四	三、三五
吉益經租處與周海文欠租	四	四、四〇
汽油合作社與亞洲汽車有限公司貨款	四	十、四五
漁源冰廠與舜興漁業公司票款	四	十、五〇
昌記柴炭行與傳順泰煤號票款	四	十、五五
中國營業公司與楊孝慈等欠租	七	九、二〇
葛禮文與斐都謝葉夫等欠租	七	十、二〇
李錦卿等與張耀山詐欺民訴	七	十、五〇
老沙遜洋行與鴻翔莊執行異議	七	上十一
朱英容與李有增離婚	七	一、五〇
俞財香等與吳菊人等債務	七	下二
孔源川等與孫壽福誣告民訴	十	二、二〇
和昆公司胡筠秋與嚴惠宇欠租	十	二、四〇

▼第二特區法院（刑事案件）

案由	法庭	時刻
盧萬高與高守記妨害自由宣判	二	上九
曹煥治訴蔡今春濫發支票	二	上九
陳道淵訴孫毓邁等詐欺	三	上九
唐榆芳訴秦鳳來詐欺	二	九、一五
陳七嘉等訴彭佑民濫發支票	二	九、二〇
盛樹松訴龔採氏等濫發支票	二	九、三〇
徐順寶訴製白奴司基詐欺	二	上十
警務處訴俞鴻昌傷害	八	上九
警務處訴姜林根竊盜	八	上九
警務處訴黃厚福竊盜	八	上九
警務處訴王文華等擄人勒贖	一	上九
警務處訴周德標殺人未遂	一	上九
警務處訴郭全英妨害家庭	一	上九
警務處訴張光江鴉片	一	上九
警務處訴周德光竊盜	一	上九
警務處訴楊德松竊盜	一	上九
警務處訴張昌發竊盜	一	上九
警務處訴朱阿四竊盜	一	上九
警務處訴俞金發傷害	一	上九
警務處訴干連生侵占	一	上九
警務處訴顧竹生等僞幣	一	上九
警務處訴朱文寶搶奪	一	上九
警務處訴王阿慶搶奪	一	上九
警務處訴王阿大搶奪宣判	一	上九
警務處訴仇萬山傷害及妨害自由宣判	一	上九
盛如松等訴孫懋坤毀損	二	九、四〇
邵禮穌等訴邵耀宗等詐欺	二	下三
柏浬薰詐欺上訴	二	下二
王海坡等訴支成祖誣告等	二	二、三〇
王柏林爲陸永年詐欺上訴	二	二、三〇
鄧駿請等訴朱鴻烈僞造文書	二	下四
于夏氏訴張寶山妨害風化	二	四、三〇
黃萬春訴黃萬貴墮胎	二	四、五〇
警務處訴湯金桂竊盜宣判	一	下二
警務處訴林爲竊盜宣判	一	下二
警務處訴蔡阿生等製造鴉片代用品宣判	二	下二

▼上海地方法院（民事案件）

案由	法庭	時刻
秦阿祺與張發祥借款	一	上九
趙維高賠償	一	上十
南市中國銀行與王昌祥保債	一	下一
陸應虬與吳文尉欠租	一	下一、半
大新茂記行與金宏盡票款	一	下二
沈桂生與郭琦勝抵款	一	下二、半
張占鰲與朱復興等貨款	二	上九、半
彭春揚與徐興和借款	二	上二
沈錦樑與李茂德等欠租	二	十、二〇
薛錦廻與曹裕卿欠款	二	十、四〇
方啓明與黃覺明等貨款	二	上十一
張嘉模與實球鐵工廠貨款	一	下三
莫利清與黃廷華借款	二	下一、半
張桂生與張洪生所有權	二	下一
韓詠隸與李張咸賠償	二	下三
和豐布莊與吳仁甫押租	二	下四
疊林實與周吳氏等交人	四	十、五〇
吳鼎元與孫甫林米款	四	十二、二〇
泰興公司與南洋跳舞所租屋	四	下二
尼保善書與沈富榮交地	四	下三、半
湯煥章與周伯良欠款	六	上九
嚴炳生與顧漢文典價及租金	六	上九、半
僧仰西與嚴望隆產權	六	上十
張喜春與曹志祥等押款	四	下二、半
周純銘與宋祥記營造軍貨款	六	下二
陳德培與德新康租屋	六	二、〇五
劉心田與王志剛欠租	六	二、一〇
華悅祺與金錦龍欠租	六	二、一五
嬀松年與張福林米款	六	二、二〇
王阿登與徐慶祥貨款	六	二、二五
姚松年與蘭振佩等米款	六	二、三〇
陸協堂等與王梅生租屋	六	二、三〇
陳慧生與李邦琨貨款	六	二、三五
李振才與沈阿華貨款	六	二、四〇
張福山與蘇錦標欠租	六	二、四五
李魯水與竺永興欠租	六	二、五〇
趙子鴻與周錦章欠租	六	二、五五
張朝元與孟愛心等欠租	六	下三
鄭鍾漢與蔡文翰貨款	六	三、〇五
任榮昌與張恆茂生記鐵床舖主	六	三、一〇
陳靜芳與陳掌生租金票款	六	[illegible]
利暝洋行與顧玉山票款	六	[illegible]
張蓋臣與尤貴海借款	九	[illegible]
奚去高與陳春林抵款	九	[illegible]
姚和尙與陸銀根欠款	九	[illegible]
嚴子汾與黃閎海借款	九	[illegible]
鄭良華與戚維鍾欠款	九	[illegible]
姜隆生與陳阿榮等借款	十	[illegible]
嘉泰豬行與徐富生等貨款	十	[illegible]
房熙儒與陳長生借款	十	[illegible]
志源火燭棧與陸中正欠款	十	[illegible]
馮西慶與張文柄欠租	十	[illegible]
樊柳圃與沈烈異譯上訴	十	[illegible]
陸文桂與萬長春藥號借款	十	[illegible]
王明生與晶華燈泡店欠租	十四	[illegible]
萬甫源與資文祥欠租	十四	[illegible]
陳友三與錦泰廠欠租	十四	[illegible]
楊幹臣與楊永泰欠租	十四	[illegible]
許金清與陸福根借款	十四	[illegible]

▼上海地方法院（刑事案件）

案由	法庭	時刻
朱根林妨害風化	三	下一
孫靜山等竊盜	三	下一
周鳳庭傷害	三	下一
任萱氏等訴李郁漢妨害家庭	三	下一
唐月州等搶奪賭博	五	上十
陸阿松訴子青等恐嚇毀損	五	上十、半
王雲生與楊茂才誣告	五	上十一、半
奚虹昇等侵占	五	下二
郭祖望傷害	五	下二
蘇山妨害風化	十一	下二
季愛祥等傷害	十一	下一
黃小康等竊盜	十一	下一
周秉仁等詐欺	十一	下二
張友仁等竊盜	十二	下三
錢金富強盜竊盜詐欺	十二	上十
王陸氏等和誘	十三	下一
顧仁昌等訴陳毓濫發支票	十三	下一、半
羅宏才詐欺	十三	下一
張周氏訴香咸殺人	十三	下三
蔡東生傷害	十五	上十一

聲明類

江蘇上海第一特區地方法院公告第七四〇〇號（聲請執管鄭錫棠遺產）

[illegible]

江蘇上海第一特區地方法院公告第一八一七號

[illegible]

江蘇省上海第一特區地方法院公告第七二七號（聲請執管陳玉麒遺產）

[illegible]

南洋襪廠總南號緊要聲明

本廠在滬開設數十年從未代人為各種担保或向人揭借等情如有上項情事發生本廠概不負有任何責任深恐外界未盡週知特此鄭重聲明敬希各界注意是幸

徐耀曾告德謝明通謝（仰張樹雲）文謝華

徐耀曾啓

陳國才膝紹烈律師代表涂桂林王鳳阿離婚聲明

推受盤聲明

買受房屋聲明

棧單被竊聲明

摺子圖章作廢

黎福倫聲明啓事

郭根山緊要鄭重聲明

徐秀英鑒

退股聲明

聲明作廢

收歇聲明

作廢

遺失類

遺失圖章聲明

遺失出單

聲明遺失

洪渠記

遺失圖立

遺失單聲明

推受盤聲明

印倫明聲遺失

收據作廢

存摺作廢

遺失印章

遺失本票聲明

遺失田單

遺失聲明

遺失田單

遺失提單聲明

[illegible]

院（九月二十八日）▲江蘇秦全福傷害上訴一案（主文）原判決關於秦全福部分撤銷發回江蘇高等法院 ▲湖南蔣劉氏妨害家庭上訴一案（主文）原判決關於和誘未滿二十歲女子部分撤銷發交湖南高等法院第三分院 ▲山東艾金三傷害等罪上訴一案（主文）原判決關於傷害罪刑及刑之執行部分撤銷 艾金三傷害致重傷處有期徒刑二年 其他上訴駁回 ▲江蘇蔡長美殺人上訴一案（主文）原判決關於罪刑部分撤銷 蔡長美殺人處有期徒刑十五年 殺人未遂處有期徒刑五年執行徒刑十六年 ▲江蘇晏良正等擄人勒贖上訴一案（主文）原判決及第一審關於晏良正晏朱氏之判決均撤銷 晏良正共同擄人勒贖處有期徒刑七年褫奪公權七年 晏朱氏幫助擄人勒贖處有期徒刑五年褫奪公權五年 ▲山東姜蓬三危害民國上訴一案（主文）原判決撤銷 姜蓬三以危害民國爲目的而組織團體處有期徒刑二年六月 ▲江蘇高生等強盜上訴一案（主文）原判決關於罪刑部分撤銷 高等結夥攜帶兇器夜間毀門侵入強盜處有期徒刑三年六月褫奪公權五年 張奎結夥攜帶兇器夜間毀門侵入強盜處有期徒刑五年褫奪公權五年 ▲四川陳天倫等殺人上訴一案（主文）原判決撤銷發回四川高等法院第三分院 ▲四川陳天倫殺人附民上訴一案（主文）原判決撤銷發回四川高等法院第三分院 ▲河北焦會五偽造文書上訴一案（主文）原判決關於有罪部分撤銷發回河北高等法院第一分院 ▲山西孔慶龍侵占上訴一案（主文）原判決撤銷發回山西高等法院第二分院

刑部分撤銷 周醒吾意圖使公務員執行一定之職務首謀聚衆施強暴脅迫因而致公務員於死處有期徒刑十年褫奪公權十年連續結夥三人以上強盜處有期徒刑八年褫奪公權八年執行徒刑十二年褫奪公權十年 ▲江蘇朱嘉範強盜上訴案（主文）原判決及第一審關於朱嘉範部分之判決均撤銷本件公訴不受理 ▲安徽劉洪文檢察本院檢察署檢察長非常上訴案（主文）原判決撤銷劉洪文無罪 ▲江蘇柳金錢等竊盜本院檢察署檢察長非常上訴案（主文）原判決關於柳金錢罪刑及陳春關於竊盜未遂罪刑之執行部分撤銷 ▲山東王恩元等殺人檢察官被告上訴案（主文）原判決關於王恩元王玉□部分撤銷發交山東高等法院第六分院 ▲張建陳九塔故買贓物上訴案（主文）上訴駁回 ▲河北王景開妨害自由上訴案（主文）上訴駁回 ▲河北史項等搶劫檢察官上訴案（主文）原判決撤銷發回河南高等法院 ▲山東孟兆東預謀殺人上訴案（主文）原判決關於刑事部分撤銷發回山東高等法院 ▲山東孟兆東預謀殺人附帶民訴上訴案（主文）原判決關於附帶民事訴訟部分撤銷發回山東高等法院 ▲山東石積清傷害致人於死上訴案（主文）原判決及第一審判決均撤銷 石積清傷害致人於死處有期徒刑八年 ▲河南楊四等擄人勒贖上訴案（主文）原判決撤銷 王林茂幫助擄人勒贖處有期徒刑十年 楊四部分發回河南高等法院第一分院 ▲江蘇□孝亭擄人勒贖上訴案（主文）原判決撤銷發交江蘇高等法院第五分院

（九月三十日）▲山東石仁昌等販賣鴉片代用品等罪上訴一案（主文）原判決關於石仁昌販賣鴉片代用品罪刑及刑之執行部分撤銷 石仁昌販賣鴉片代用品處有期徒刑六月 安洛因一錢二分包裝安洛因紙一捲均沒收焚燬 其他上訴駁回 ▲江蘇張雲生強盜上訴一案（主文）原判決及第一審判決均撤銷 張雲生結夥三人以上於夜間侵入住宅強盜處有期徒刑七年 ▲河北段李氏因尙明嶺等抗告一案（主文）抗告駁回 ▲四川徐代昌強姦上訴一案（主文）准予撤回上訴 ▲江蘇張隆興擄人勒贖等罪上訴一案（主文）原判決及第一審關於擄人勒贖罪刑部分之判決均撤銷 張隆興幫助意圖勒贖而擄人處有期徒刑八年 結夥三人以上竊盜處有期徒刑六月 執行徒刑八年 ▲江蘇王家寬擄人勒贖上訴一案（主文）原審及第一審關於王家寬部分之判決撤銷 王家寬之公訴不受理 ▲山東孟兆賢販運私鹽上訴一案（主文）原判決關於罪刑部分撤銷 孟兆賢販運私鹽處有期徒刑二年 私鹽一百四十七担五十斤沒收 ▲四川彭友福傷害人致死上訴一案（主文）原判決撤銷發回四川高等法院 ▲陝西何致通等殺人上訴一案（主文）原判決及第一審關於何兆岳部分之判決均撤銷 何致通第二審之上訴駁回 何兆岳之公訴不受理 ▲江蘇戎招悌因王永祺等略誘等罪上訴一案（主文）上訴駁回 ▲安徽陳在喜傷害人致死等罪上訴一案（主文）原判決關於罪刑部分撤銷 陳在喜傷害人致死處有期徒刑四年 其他上訴駁回 ▲河北張謙強盜等罪上訴一案（主文）原判決關於強盜罪刑及刑之執行部分撤銷 張謙強盜處有期徒刑一年六月 其他上訴駁回 ▲山東趙𢘊有殺人未遂上訴一案（主文）原判決關於罪刑部分撤銷 趙𢘊有殺人未遂處有期徒刑十年 紅戒一包沒收 ▲湖南張明潤□□抗告一案（主文）原裁定撤銷（九月二十七日）▲河南高等法院檢察官因王運昌等殺人上訴一案（主文）原判決撤銷發交河南高等法院第二分院 ▲本院檢察署檢察長因江蘇翟定保強盜傷人提起非常上訴一案

裁定關於適用法則違法部分撤銷 ▲安徽計祖述因章大光被訴決提抗告一案（主文）再抗告駁回 ▲江蘇常立富因擄人勒贖再抗告一案（主文）再抗告駁回 ▲河北石子元因偽造有價證券上訴一案（主文）原判決撤銷 石子元意圖供行使之用偽造有價證券二罪各處有期徒刑二年 執行有期徒刑三年 偽造匯票十五張沒收 ▲河北石子元因偽造有價證券附帶民事訴訟上訴一案（主文）上訴駁回 ▲山東王富仔因強盜上訴一案（主文）原判決撤銷發交山東高等法院第五分院 ▲河北高等法院檢察官因馬洛祿擄人勒贖上訴一案（主文）上訴駁回 ▲江蘇李昌漢長訴徐占澤等侵占附帶民訴上訴一案 主文本件應移送本院民事庭 ▲江蘇李小二等因強盜擄人勒贖上訴一案（主文）原判決關於李小二等處有期徒刑 ▲安徽汪章彩因傷害致人於死上訴一案（主文）原判決撤銷發回安徽高等法院 ▲河南高等法院第一分院檢察官因劉興文和誘上訴一案（主文）原判決撤銷發回河南高等法院第一分院 ▲河北李廷魁因強盜上訴一案（主文）原判決及第一審判決關於強盜部分均撤銷 李廷魁共同攜帶兇器強盜處有期徒刑九年 尖刀一把沒收 ▲河南葉春宣因殺人上訴一案（主文）原判決關於葉春宣罪刑部分撤銷 ▲江蘇陳毛毛因誣告一案（主文）原判決關於陳毛毛誣告部分撤銷發回江蘇高等法院第二分院 其他上訴駁回 ▲湖南李春林因強盜殺人上訴一案（主文）原判決關於李春林共同強盜故意殺人處有期徒刑十二年 ▲湖北許德康首謀聚衆以強暴脅迫脫逃處有期徒刑六年 ▲河北張樹杞行使偽造文書上訴一案（主文）原判決及第一審關於辰虎軍部分之判決均撤銷 張樹杞行使偽造文書處有期徒刑八月 張虎軍偽證處...

▲湖北胡楚華誣告上訴一案（主文）原判決及第一審關於胡楚華部分之判決均撤銷 胡楚華誣告處有期徒刑六月 ▲江蘇關大羊擄人勒贖上訴一案（主文）原判決撤銷 關大羊意圖勒贖而擄人處有期徒刑十二年褫奪公權十年 ▲河南王克讓殺人上訴一案（主文）原判決撤銷發回河南高等法院 ▲河南徐雲三傷害致人死處有期徒刑七年 徐雲三共同傷害致人死處有期徒刑七年 ▲浙江張寶慶隱避犯人本院檢察署檢察長提起非常上訴一案（主文）原判決關於罪刑部分撤銷 ▲湖南田宏耀殺人上訴一案（主文）原判決撤銷發回湖南高等法院第二分院 ▲福建張陰溪意圖供行使之用將偽造銀行券交付於人處有期徒刑三年褫奪公權三年 ▲浙江張陰溪偽造通用銀行券上訴一案（主文）上訴駁回 ▲江蘇陸氏等殺人上訴一案（主文）原判決關於罪刑部分撤銷 陸氏共同連續殺人處無期徒刑褫奪公權終身 楊小有共同連續殺人處有期徒刑十五年 ▲河北鮑景貴擄人勒贖上訴一案（主文）原判決關於幫助擄人勒贖部分撤銷 鮑景貴幫助他人意圖勒贖而擄人處有期徒刑十年褫奪公權十年 其他上訴駁回 ▲安徽朱小比殺人上訴一案（主文）原判決關於罪刑部分撤銷 朱小水殺人處有期徒刑五年褫奪公權五年 ▲江蘇仇家賓傷害等罪上訴一案（主文）原判決關於仇家賓罪刑部分撤銷 仇家賓傷害人身體處罰金二十元如易服勞役以二元折算一日（十月三日）▲浙江胡立松因□□上訴一案（主文）原判決撤銷發回浙江高等法院 ▲山東張善德因誣告上訴一案（主文）原判決及第一審判決關於張善德部分撤銷 ▲湖南李得臣因殺人上訴一案（主文）原判決撤銷發回湖南高等法院 ▲安徽袁崇林因訴訟程序違法部分撤銷 ▲四川劉清河因殺人上訴一案（主文）再抗告駁回 ▲山西王丙田因鴉片代用品抗告一案

期徒刑一年 偽造借帖一紙沒收 ▲甘肅孔文辭等殺人非常上訴一案（主文）原判決關於孔文辭部分均撤銷 孔文辭適用法則之違法部分及白懷盛丁吉元殺人處有期徒刑六年 ▲河南張子有略誘上訴一案（主文）原判決撤銷發交河北高等法院 ▲河北李學成危害民國上訴一案（主文）原判決關於罪刑部分撤銷 文先姦淫未滿十六歲之女子處有期徒刑四年 ▲江蘇袁志本誣告附帶民事訴訟上訴一案（主文）原判決及第一審關於袁志本部分之判決撤銷 袁志本處有期徒刑六月 ▲江蘇蔣雲圃擄人勒贖等罪上訴案（主文）上訴駁回 ▲江蘇蔣雲圃共同擄人勒贖處有期徒刑八年強盜部分發回江蘇高等法院 ▲山西張楊氏殺人上訴一案（主文）原判決撤銷發回山西高等法院第一分院 ▲山東張緒悅等教唆殺人等罪上訴案（主文）原判決關於有罪部分撤銷發回山東高等法院 ▲安徽朱國旺因教唆殺人抗告案（主文）抗告駁回 ▲安徽李勝全危害民國抗告案（主文）原裁定撤銷應由山東高等法院 ▲江蘇劉一清因瀆職等罪抗告案（主文）原裁定撤銷 ▲江蘇郭鳳來收受賄賂因而爲違背職務之行爲處有期徒刑一年六月 併科罰金五百元罰金如易服勞役以三元折算一日 ▲安徽何叔南詐術使人交付所有物處有期徒刑一年 ▲陝西曹如根殺人未遂上訴一案（主文）原判決撤銷 ▲安徽林張氏幫助擄人勒贖處有期徒刑七年褫奪公權七年 馬正才幫助擄人勒贖處有期徒刑十二年褫奪公權十年 趙學亮共同擄人勒贖處有期徒刑十年

□高三分院

▼民事判決（十九日）▲西易川榮社與鄭根寶貨欵上訴案（主文）上訴駁回 第二審訴訟費用由上訴人負責 ▲沈佩仁等與香港嘉華銀行上海分行償欵上訴案（主文）原判決除確認抵押權部分外變更 上訴人沈佩仁應清償被上訴人洋一萬五千元及自民國念二年五月八日起至執行終結日止按月一分之利息如經執行無效 由上訴人滬錫牛肉莊代爲清償 上訴人沈佩仁又應清償被上訴人洋一千元其中七百元自民國念三年三月十三日起其餘三百元自同年七月念五日起均至執行終結日止 支付週年百分之五之利息其餘之上訴及被上訴人其餘之訴並假執行之聲請均駁回 第一第二兩審訴訟費用由上訴人沈佩仁負担五分之四 被上訴人負担五分之一

案（主文）抗告駁回 ▲湖南唐仕元因危害民國等罪抗告一案（主文）上訴駁回（十月三日）

二公示送達二

□高三分院

▼民事案件 ▲洪薛氏與鑑康莊等因執行異議上訴一案 查被上訴人吳匯記等五人住址不明傳票五件 公示送達

□第一特院

▼民事案件 ▲姜富根與黃越民等因存欵一案 被告黃越民黃之中巢銀生倪性安任啓明黃柏年鄭雲鶴沈度如應爲送達之處所不明文件無從送達 ▲達理與王湧泉因欠租一案 被告王湧泉應爲送達之處所不明文件無從送達 ▲元隆茶棧與元豐銀號因欠欵一案 被告元豐銀號錢棣春應爲送達之處所不明文件無從送達 ▲吳榮柏與陳良記因票欵一案 被告陳良記應爲送達之處所不明文件無從送達 ▲袁柳昌與侯小毛保證債務一案 被告侯小毛應爲送達之處所不明 文件無從送達

▼刑事案件 朱阿榮等搶奪一案被告丁永根住址不明 該被告應收之文件無從送達

▼定期開審 ▲老德記汽水廠與童瑞高因貨欵一案本院於十月念八日下午二時四十分在第十三法庭開審 ▲新華信託儲蓄銀行與李兆璋鄭福華借欵案本院於十一月十一日上午十一時第十法庭開審 ▲上海房產租賃社與張仲平因欠租一案本院於十一月十三日下午二時在第十法庭開審 ▲昇泰煤號等與秦小和尙等因貨欵一案本院於十一月十八日下午二時在第十四法庭開審 ▲張平記與王佑生等因貨欵一案 本院於十一月念二日上午八時三十開審 ▲王旦星訴畢瑞卿濫發支票一案本院於十一月念二日上午十一時在刑事第九法庭開審 ▲熊敬誠訴洪志剛濫發支票一案本院於十一月念二日上午十一時在刑事第九法庭開審 ▲陳劍臣訴嚴伯羣濫發支票一案本院於十一月念二日上午十一時在刑事第九法庭開審 ▲什楊氏與任榮華因離婚一案本院於十一月念六日下午四時開審 ▲沈金魁與李鴻貞因離婚一案本院於十一月念七日下午二時開審 ▲裕豐衣莊與楊蓮記等 因借欵一案本院於十一月念七日下午二時 三十分開審

□第二特院

▼民事案件 ▲祥記經租處朱光宇與俞阿同爲租金一案 茲因被告俞阿國應爲送達之處所不明 ▲中國通商銀行虹口分行朱煥文與朱子昭等因欠欵一案 前因被告朱子昭陳小龍子等應爲送達之處所不明

▼定期開審 ▲交通銀行民國路分行沈乃浩與協成昌餘記號張子良等爲欠欵一案規定十一月十五日下午二時三十分開審 ▲格林別爾格與司各司曼等爲票欵一案規定十一月十九日上午九時五分開審

□地方法院

▼定期開審 ▲德大古公司與順興紙筋廠因貨欵事件定於十一月四日上午十時開審 ▲麥禮勒生與何祥林等因借欵事件定於十一月十八日上午十時開審

●輪船進口報告●

▲十月二十日到▲

新甯紹	由甯波	甯紹
新北京	由甯波	太古
俄國皇后	由香港	昌興
富光	由天津	亞細亞

●輪船出口報告●

▲甯波班▼

新北京	念一日	太古	
新鴻興	念一日	達興	
新甯紹	念一日	招商	
甯興	念二日	三北	
新江天	念二日	招[illegible]	

▼長江班▲

江華	念一日	招商	漢口
德和	念二日	怡和	漢口
長沙	念二日	太古	漢口
黃浦	念三日	招商	漢口
江順	念三日	招商	漢口
吉和	念四日	怡和	宜昌

▼溫州班▲

[illegible]晏	念四日	招商	溫州

▼南華班▲

新疆	念一日	太古	汕港粵
明生	念二日	怡和	汕港粵
太原	念三日	太古	廈港粵
廣東	念四日	太古	汕港粵

▲瑞安平陽班▲

甯瑞安	二十日	樂瑞平	申平
三江	念四日	瑞平沙	申平

▲北洋班▼

順天	廿一	太古	烟津
怡生	念二日	怡和	烟津
利生	念二日	怡和	青島
湖南	念二	太古	烟津
泰順	念三	招商	烟津

▼福州班▲

成京	念四	太古	烟雲福州
萬象	念五日	三北	福州

▼溫台班▲

合州	念二日	聯安	定海石浦
益利	念三日	聯安	定樂坎溫
大華	念四日	聯安	定穿石海
達興	念六日	聯安	定海石浦
舟山	三十日	聯安	定海石浦

▼通揚班▲

大慶	念一日	大達	通揚州
正大	念一日	大通	通揚州
大豫	念二日	大達	通揚州
隆大	念二日	大通	通揚州
大和	念三日	大達	通揚州
鴻大	念三日	大通	通揚州

●外洋輪船出口●

▼香港小呂宋班▲ 胡佛 念二日 美大來；格蘭總統 三十日 大興

▼世界班▲ 傑菲總統 念二日 大來

▼舊金山紐約班▲ 塔夫脫 念日 大來

▼西雅圖班▲ 麥金雷 念九日 美郵

▼溫哥班▲ 俄國皇后 三十日 昌興

▼法國馬賽班▲ 比飛 十九日 法郵

民報 北甯鐵路管理局簡明行車時刻表

中華民國廿四年一月一日重訂

▲下行車　▲上行車

[illegible]